RAHAN

NR. 29 ✲ MARȚI, 14 DECEMBRIE 2010 ✲ 7,95 LEI

http://www.virtual-project.eu

CUPRINS

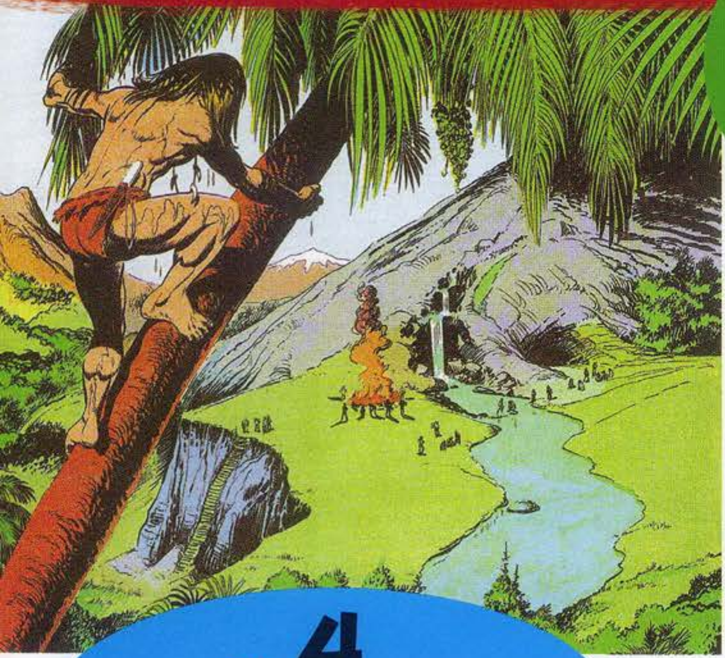

PAG. 26 MONSTRUL DIN ALTE TIMPURI

PAG. 4 FALEZA DE ARGILĂ

JOC
AJUTĂ-L PE RAHAN SĂ GĂSEASCĂ DRUMUL PRIN LABIRINT PAG. 24

PAG. 46 MAIMUŢELE-OAMENI

DIN NUMĂRUL URMĂTOR PAG. 66

RAHAN
FIUL VREMURILOR SĂLBATICE
FALEZA DE ARGILĂ
TEXT: R. LÉCUREUX
DESENE: A. CHÉRET
PLOAIA PĂTRUNDEA ÎN INTERIORUL GROTEI ŞI FIUL LUI CRAÔ SCRIJELEA ŞANŢURI ÎN PĂMÂNT, AMUZÂNDU-SE LA VEDEREA RÂULEŢELOR CARE SE FORMAU...
RAHAN POATE DIRIJA APA CUM VREA EL!
FURTUNA ÎNCETĂ LA FEL DE BRUSC PRECUM ÎNCEPUSE ŞI SOARELE REVENI, LUMINÂND MUNŢII ROŞII DIN DEPĂRTARE.
FIUL VREMURILOR SĂLBATICE MERSE MULTĂ VREME PÂNĂ SĂ AJUNGĂ PE MALUL UNUI RÂU... CUM ERA TRANSPIRAT, SE GÂNDI CĂ NU I-AR PRINDE RĂU O BAIE.

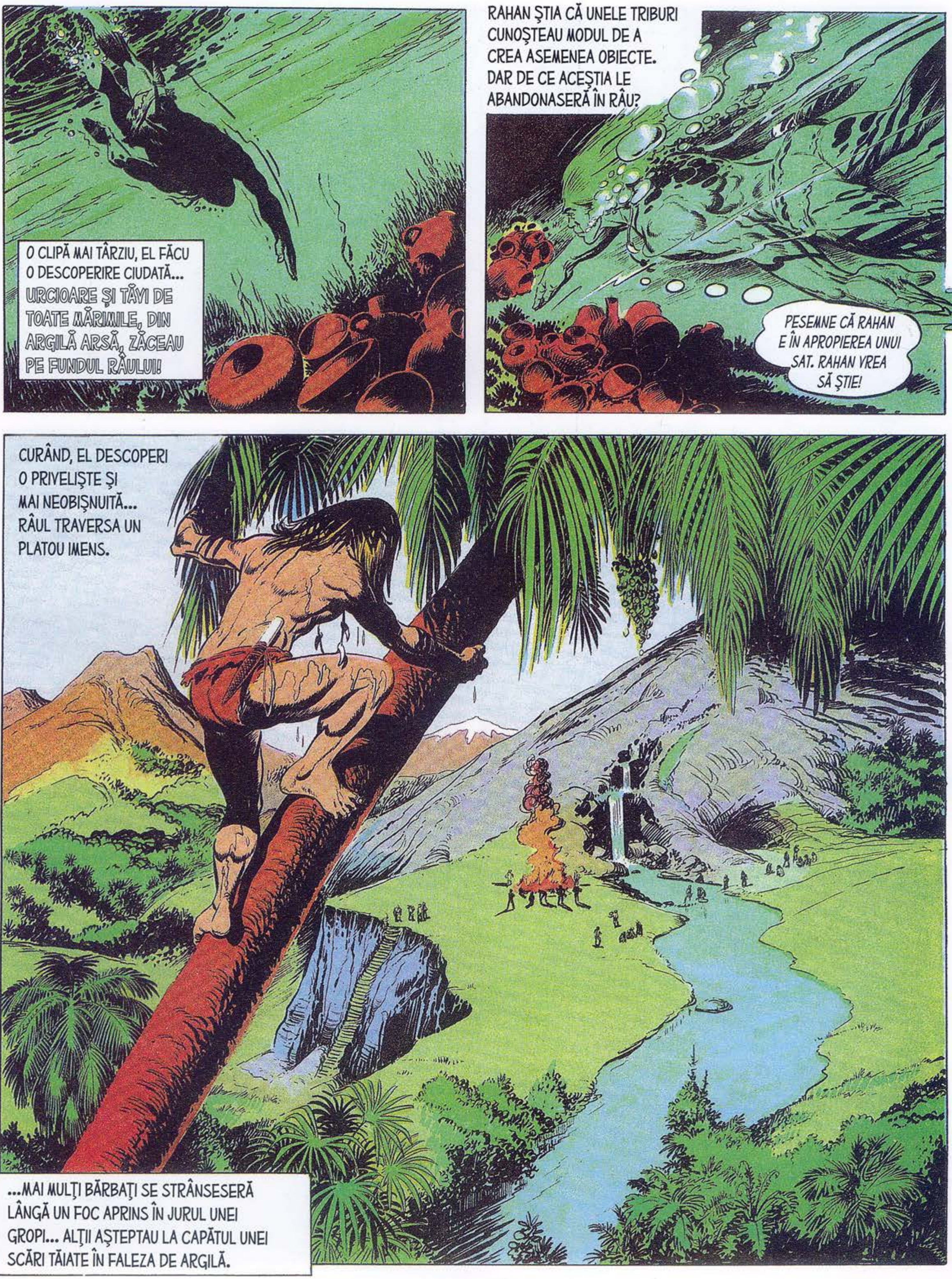
O CLIPĂ MAI TÂRZIU, EL FĂCU O DESCOPERIRE CIUDATĂ... URCIOARE ȘI TĂVI DE TOATE MĂRIMILE, DIN ARGILĂ ARSĂ, ZĂCEAU PE FUNDUL RÂULUI!
RAHAN ȘTIA CĂ UNELE TRIBURI CUNOȘTEAU MODUL DE A CREA ASEMENEA OBIECTE. DAR DE CE ACEȘTIA LE ABANDONASERĂ ÎN RÂU?
PESEMNE CĂ RAHAN E ÎN APROPIEREA UNUI SAT. RAHAN VREA SĂ ȘTIE!
CURÂND, EL DESCOPERI O PRIVELIȘTE ȘI MAI NEOBIȘNUITĂ... RÂUL TRAVERSA UN PLATOU IMENS.
...MAI MULȚI BĂRBAȚI SE STRÂNSESERĂ LÂNGĂ UN FOC APRINS ÎN JURUL UNEI GROPI... ALȚII AȘTEPTAU LA CAPĂTUL UNEI SCĂRI TĂIATE ÎN FALEZA DE ARGILĂ.

VINE GRAHM!! VINE GRAHM!
BĂRBAŢII SCOASERĂ DEODATĂ UN STRIGĂT, IAR TRIBUL, ÎNNEBUNIT, SE REFUGIE ÎN GROTĂ.
RAHAN ZĂRI PE CÂMP UN GRUP DE VÂNĂTORI ÎNDREPTÂNDU-SE SPRE FALEZĂ.
TRIBUL FALEZEI PARE SĂ SE TEAMĂ DE CEL AL PĂDURII!
PUŢIN MAI TÂRZIU, VÂNĂTORII SE CĂŢĂRAU PE SCARA DE ARGILĂ... CĂPETENIA LOR PUSE PICIORUL PE PLATOU...
ARATĂ-TE, TABARA! NU STA ASCUNS CA UN LAŞ!
UN BĂRBAT, FĂRĂ ÎNDOIALĂ CĂPETENIA TRIBULUI FALEZEI, SE IVI DIN GROTĂ, PURTÂND UN VAS MARE...
TEMĂTOR, TABARA VENI SĂ AŞEZE OFRANDA LA PICIOARELE LUI GRAHM.
NU PUTEM SĂ-ŢI OFERIM DECÂT ACEST URCIOR, GRAHM!
UN SINGUR URCIOR! N-O SĂ-ŢI MAI BAŢI MULTĂ VREME JOC DE NOI, TABARA!

...ȘI, DACĂ MÂINE NU AVEM ZECE URCIOARE LA FEL... **VA FI RĂU PENTRU AI TĂI!!**
CKLAK!
TREBUIE SĂ FII UN VÂNĂTOR FĂRĂ MINTE PENTRU A DISTRUGE UN OBIECT CARE A CERUT **ATÂTEA ZILE DE MUNCĂ!**
OOOOH... CINE EȘTI TU?
TABARA SE DĂDU ÎNAPOI, UIMIT ȘI NELINIȘTIT. GRAHM MÂRÂI FURIOS...
EU SUNT RAHAN, FIUL LUI CRAÔ! ȘI **LUI RAHAN ÎI E SILĂ DE SĂLBATICII DE FELUL TĂU!**
ÎȚI VOI SPARGE ȚEASTA AȘA CUM AM SPART ACEST URCIOR!
EL SE ARUNCĂ CU TOPORUL RIDICAT, DAR ATACUL SĂU FU STOPAT IMEDIAT.
GRAHM ESTE FOARTE TRUFAȘ!
CHTAK!!!
CEI DOI BĂRBAȚI SE ROSTOGOLIRĂ LA PĂMÂNT, APROAPE DE GROAPA UNDE TROSNEA FOCUL... AJUNS DEASUPRA, RAHAN SMULSE DEODATĂ TOPORUL ADVERSARULUI SĂU...

...ACUM RAHAN AR PUTEA SĂ-ŢI SPARGĂ ŢEASTA! DAR LUI RAHAN NU-I PLACE SĂ IA VIAŢA „CELOR CE MERG ÎN PICIOARE"!
TOPORUL ZBURĂ ÎN JAR.
...VEI MERGE PE URMELE ACESTEI ARME DACĂ VÂNĂTORII TĂI MAI FAC VREO MIŞCARE!
OAMENII LUI GRAHM ÎŞI RIDICASERĂ LĂNCILE, DAR CĂPETENIA LOR SE AFLA LA CHEREMUL FIULUI VREMURILOR SĂLBATICE.
...ÎNTOARCEŢI-VĂ PE CÂMPIE! ÎNTOARCEŢI-VĂ LA AI VOŞTRI! SUPUNEŢI-VĂ ŞI RAHAN ÎL VA CRUŢA PE GRAHM!
RAHAN NU-L ELIBERĂ PE GRAHM DECÂT ATUNCI CÂND VÂNĂTORII FURĂ DEPARTE PE CÂMPIE...
L-AI UMILIT PE GRAHM! DAR GRAHM SE VA RĂZBUNA!!
CEVA MAI TÂRZIU...
...RAHAN S-A ARĂTAT CURAJOS LUÂND PARTEA TRIBULUI NOSTRU, DAR MĂ TEM CĂ GRAHM NU SE VA RĂZBUNA CU CRUZIME PE RAHAN, CI PE NOI.

TABARA ÎI POVESTI CUM, MULŢUMITĂ ARGILEI ROŞII, AI LUI DEVENISERĂ MEŞTERI ÎN ARTA OLĂRITULUI...
STRĂMOŞII NE-AU ÎNVĂŢAT CUM SĂ FOLOSIM FOCUL PENTRU...
...A ÎNTĂRI OBIECTELE DIN LUT...
RAHAN ÎNŢELESE ÎN SFÂRŞIT ROLUL GROPII ÎNCONJURATE DE JAR.
DAR DE CE TRIBUL FALEZEI ARUNCĂ ACESTE MINUNATE OBIECTE...
...ÎN RÂU?
TABARA ARBORĂ UN AER TRIST ŞI PRIVIREA SA SE PIERDU ÎN DEPĂRTARE...
NOI NU LE ARUNCĂM. NOI LE ASCUNDEM! DACĂ NU AM FACE AŞA, HOARDA LUI GRAHM NI LE-AR FURA! AH! LUCRURILE S-AU SCHIMBAT DE CÂND ACEASTĂ BRUTĂ A AJUNS CĂPETENIA „TRIBULUI DE JOS"!
TABARA EVOCĂ VREMURILE FERICITE CÂND CELE DOUĂ TRIBURI TRĂIAU ÎN PACE. „ÎN ACELE TIMPURI, «CEI DE JOS» NE ADUCEAU CARNE ŞI NOI LE DĂDEAM ÎN SCHIMB OBIECTELE DE CARE AVEAU NEVOIE...

...DAR A VENIT GRAHM! EL CERE MEREU OBIECTE DIN LUT, DAR NU MAI ADUCE CARNE! VÂNĂTORII SUNT CEI CARE AU SĂPAT ACEST DRUM ÎN FALEZĂ...
...ASTFEL, EI AJUNG MAI REPEDE PE PLATOU, ÎN TIMP CE, FĂRĂ ACEST DRUM, LE-AR TREBUI MAI MULTE ZILE SĂ ÎNCONJOARE MUNTELE!..."
DACĂ GRAHM ESTE NECINSTIT, DE CE NU DISTRUGEŢI ACEST DRUM?
TABARA S-A GÂNDIT LA ASTA! DAR EL ŞTIE CĂ FURIA LUI GRAHM VA FI CUMPLITĂ!
ŞI TABARA NU VREA SĂ-I SACRIFICE PE AI SĂI!
TABARA ESTE O CĂPETENIE ÎNŢELEAPTĂ, DAR GRAHM ABUZEAZĂ DE ÎNŢELEPCIUNEA SA!
LUI RAHAN NU-I PLACE TREABA ASTA!
FIUL LUI CRAÔ PRIVEA EMOŢIONAT LA ACEI BĂRBAŢI ŞI LA ACELE FEMEI CARE MODELAU LUTUL... ERAU LIPSIŢI DE APĂRARE ÎN FAŢA PUTERNICILOR VÂNĂTORI AI LUI GRAHM.

LUI RAHAN NU-I PLAC LUPTELE ÎNTRE „CEI CE MERG ÎN PICIOARE"!... DAR EL ŞTIE CĂ DACĂ VEŢI CEDA DIN PRICINA FRICII, GRAHM VĂ VA CERE TOT MAI MULTE VASE. MEREU MAI MULTE VASE!
ŞI TABARA ŞTIE ASTA! ...DAR CE POATE SĂ FACĂ?
UN SINGUR LUCRU: SĂ LE DEMONSTREZE CELOR DIN „TRIBUL DE JOS" CĂ „TRIBUL FALEZEI" NU SE TEME!
...GRAHM A SPART UN URCIOR MINUNAT! EL VA TREBUI SĂ PLĂTEASCĂ PENTRU ACEST GEST PROSTESC!
BĂRBAŢII TRIBULUI APROBARĂ ÎN LINIŞTE, DAR PRIVIRILE LOR EXPRIMAU ÎN CONTINUARE ÎNDOIALA ŞI TEAMA...
...DAR FIUL LUI CRAÔ ŞTIU SĂ FIE CONVINGĂTOR, PENTRU CĂ, ÎN ACEA NOAPTE...
SĂ NU VĂ TEMEŢI DE NIMIC! TOTUL VA FI BINE!
RAHAN ŞI TABARA COBORÂRĂ PÂNĂ LA PICIOARELE SCĂRII SĂPATE ÎN ARGILĂ.
ERA PRIMA OARĂ DE LUNI DE ZILE CÂND UN BĂRBAT AL TRIBULUI ÎNDRĂZNEA SĂ PĂŞEASCĂ PE TERITORIUL „CELOR DE JOS".

POATE CĂ TABARA N-AR FI TREBUIT SĂ ASCULTE ÎNDEMNUL LUI RAHAN! ESTE O NEBUNIE SĂ-L ÎNFRUNȚI PE GRAHM PE TERITORIUL SĂU!
DE LA ÎNĂLȚIMEA FALEZEI SE PUTEAU VEDEA CEI DOI BĂRBAȚI CARE ALERGAU SPRE PĂDURE.
SIMȚUL MIROSULUI FIULUI VREMURILOR SĂLBATICE FU CEL CARE ÎL AJUTĂ SĂ SE ORIENTEZE...
PE AICI, TABARA! VÂNĂTORII LUI GRAHM FRIG CARNEA!
PUȚIN MAI TÂRZIU, ÎNTR-ADEVĂR...
ASTĂZI, „DUȘMANUL-CU-PĂR-DE FOC" L-A PUS LA PĂMÂNT PE GRAHM! DAR MÂINE GRAHM SE VA RĂZBUNA!
VOM URCA PE FALEZĂ ȘI-L VOM UCIDE PE TABARA, ÎMPREUNĂ CU ZECE DINTRE OAMENII SĂI!!!
RAHAN ȘI TABARA SE TÂRAU PRIN TUFIȘURI ÎNSPRE FOC.
PRIVEȘTE!
ESTE ȚARCUL LOR CU MISTREȚI...
ÎNTR-UN ȚARC FĂCUT DIN TRUNCHIURI ERAU ÎNCHIȘI NIȘTE MISTREȚI URIAȘI. PRIVIREA FIULUI LUI CRAO STRĂLUCI.
PUTEM ASTFEL SĂ-I DOVEDIM LUI GRAHM CĂ NU NE TEMEM!

O CLIPĂ MAI TÂRZIU, EL TĂIA LIANELE CARE LEGAU TRUNCHIURILE.
DĂ-TE ÎNAPOI, TABARA! ÎNAPOI!
MISTREȚII SE REPEZIRĂ SPRE SPĂRTURĂ ÎN TIMP CE VÂNĂTORII ALERTAȚI DE ZGOMOT SE ADUNARĂ ÎN CEA MAI MARE GRABĂ.
„DOI-COLȚI" AU FUGIT!!
GRAHM ȘI VÂNĂTORII SĂI NU REUȘIRĂ SĂ OPREASCĂ TURMA, CARE DISPĂRU ÎN ADÂNCUL PĂDURII...
UN ÎNTREG SEZON DE VÂNĂTOARE PIERDUT! DAR CUM AU REUȘIT SĂ SCAPE TOȚI ACEȘTI „DOI-COLȚI"?
O VOCE ÎNDEPĂRTATĂ ÎI RĂSPUNSE LUI GRAHM...
DE MAI MULTE LUNI AI FĂCUT NUMAI RĂU „TRIBULUI FALEZEI", GRAHM! DAR ACEASTĂ NOAPTE ESTE ULTIMA ÎN CARE TU VEI FI CEL MAI TARE!
CE-AM FĂCUT ACUM NU A FOST DECÂT ÎNCEPUTUL! ÎȚI VOM PLĂTI PENTRU FIECARE TICĂLOȘIE!

GRAHM RECUNOSCUSE VOCEA.
„DUŞMANUL-CU-PĂR-DE-FOC"! EL A ÎNDRĂZNIT SĂ VINĂ SĂ NE ÎNFRUNTE ÎN PĂDURE! NENOROCIREA LUI!!
GRAHM REPLICĂ...
ESTE A DOUA OARĂ CÂND NI TE OPUI, „OMULE-VENIT-DE-ALTUNDEVA". DATA VIITOARE VEI AJUNGE PE „TĂRÂMUL UMBRELOR"...
RAHAN ŞI TABARA NU MAI AUZIRĂ... DEJA DEPARTE, EI TOCMAI IEŞEAU DIN PĂDURE, CÂND...
UN „DOI-COLŢI"!!!
UN MISTREŢ MARE ÎI URMĂREA...
NU MAI TREMURA, TABARA. RAHAN ŞTIE CUM SĂ-I VINĂ DE HAC UNUI „DOI-COLŢI"!
NELINIŞTIT ŞI ADMIRATIV, CĂPETENIA TRIBULUI FALEZEI ÎŞI VĂZU TOVARĂŞUL PROPTINDU-SE DINAINTEA FIAREI, CARE SE NĂPUSTI ASUPRA LUI CU CAPUL APLECAT...

RAAAHAA!!!
CÂND ERA GATA-GATA SĂ FIE TRÂNTIT, RAHAN FĂCU UN SALT... LAMA CUŢITULUI SĂU DISPĂRU ÎN SPATA MISTREŢULUI!
„DOI-COLŢI" SE PRĂBUŞI CA TRĂSNIT...
AH!... DACĂ FRAŢII MEI AR AVEA ÎNDRĂZNEALA ŞI AGILITATEA LUI RAHAN, AM VÂNA ŞI NOI! N-AM MAI FI LA CHEREMUL LUI GRAHM!
RAHAN ÎI VA ÎNVĂŢA PE AI TĂI SĂ VÂNEZE! PÂNĂ ATUNCI, SĂ LE DUCEM ACEST „DOI-COLŢI"!
DAR EL APARŢINE LUI GRAHM!
URCIORUL PE CARE GRAHM L-A SPART PROSTEŞTE ÎI APARŢINEA LUI TABARA! UN URCIOR VALOREAZĂ CÂT UN „DOI-COLŢI", NU CREZI?
RAHAN ARE DREPTATE!
FIARA ATÂRNA GREU... CEI DOI BĂRBAŢI AVURĂ MULT DE FURCĂ TÂRÂNDU-L PÂNĂ LA BAZA FALEZEI DE ARGILĂ... SOSIREA LOR FU ÎNTÂMPINATĂ CU STRIGĂTE DE BUCURIE ŞI DE UIMIRE...

MISTREŢUL FU RIDICAT CU AJUTORUL UNOR LIANE SOLIDE.
AŞA RIDICAM VÂNATUL ŞI COBORAM VASELE ATUNCI CÂND PACEA DOMNEA ÎNTRE TRIBUL NOSTRU ŞI CEL AL VÂNĂTORILOR!
PUŢIN MAI TÂRZIU...
AŢI VĂZUT CĂ ESTE POSIBIL SĂ I SE REZISTE LUI GRAHM!... TREBUIE SĂ-I DOVEDIŢI ACESTUI SĂLBATIC CĂ NU VĂ TEMEŢI!
HMMM! NU ŞTIM SĂ LUPTĂM MAI BINE DECÂT ŞTIM SĂ VÂNĂM! CE VOM FACE ATUNCI CÂND GRAHM NE VA ATACA? PENTRU CĂ L-AI AUZIT: TRIBUL SĂU VA VENI MÂINE...
...ŞI VA UCIDE ZECE DINTRE AI NOŞTRI!
CÂND TABARA ŞI OAMENII SĂI SE RETRASERĂ ÎN GROTELE LOR...
...FIUL LUI CRAÔ CONTEMPLĂ MULTĂ VREME FALEZA SCĂLDATĂ ÎN LUMINA LUNII...
...EI AU DREPTATE!... NU ŞTIU NICI SĂ VÂNEZE, NICI SĂ LUPTE! ŞI RAHAN NU POATE, DE UNUL SINGUR, SĂ ŢINĂ PIEPT VÂNĂTORILOR LUI GRAHM!!!

„TRIBUL FALEZEI" AR PUTEA FUGI, ABANDONÂND ACEST TERITORIU... DAR UNDE VOR MAI GĂSI „PĂMÂNT PENTRU FĂCUT VASE"?
NU! FUGA NU ESTE O SOLUȚIE! TREBUIE, CU ORICE CHIP, SĂ-I CONVINGEM PE CEI DIN „TRIBUL DE JOS"!
FIUL LUI CRAÔ SE GÂNDEA, ŞI PRIVIREA SA RĂTĂCEA PE PLATOU...
...PESTE SCARA TĂIATĂ ÎN ARGILĂ, PESTE RÂU... ŞI, DEODATĂ, FAȚA I SE DESTINSE.
RAHAN ȘTIE CUM SĂ-I ÎMPINGĂ ÎNAPOI PE VÂNĂTORI!
EL SE REVĂZU SĂPÂND ŞANŢULEŢE CARE SCHIMBAU CURSUL MICILOR ŞUVOAIE DE APĂ.
RAHAN POATE DIRIJA APA ÎNCOTRO VREA!
O CLIPĂ MAI TÂRZIU, ÎI DESTĂINUI LUI TABARA PLANUL SĂU...
DAR DE UNDE VII TU DE AI ATÂTEA IDEI CIUDATE ŞI MINUNATE?!

RAHAN SE MULȚUMEȘTE SĂ OBSERVE NATURA. EL REȚINE CEEA CE VEDE ȘI ASTA ÎI ESTE UNEORI DE MARE AJUTOR!
TABARA DĂDU ÎNDATĂ PORUNCI OAMENILOR SĂI...
...CARE SE PUSERĂ PE TREABĂ. PUȚIN MAI TÂRZIU, O CIUDATĂ EFERVESCENȚĂ DOMNEA PE FALEZA DE ARGILĂ.
FU SĂPAT UN ȘANȚ CARE, PLECÂND DE LA SCARĂ, TREBUIA SĂ AJUNGĂ LA RÂU.
GRAHM ȘI AI LUI SOSESC ÎNTOTDEAUNA LA RĂSĂRITUL SOARELUI! NU VOM AVEA TIMP SĂ TERMINĂM „DRUMUL-APEI"!
PE CÂND ÎNTUNERICUL SE RISIPEA ÎNCET, OAMENII LUI TABARA SE ÎNSUFLEȚEAU DIN CE ÎN CE MAI MULT... SĂPAU PĂMÂNTUL DIN APROPIEREA RÂULUI, CÂND...
IATĂ-I!!
...„CEI DE JOS" TOCMAI ÎȘI FĂCEAU APARIȚIA PE CÂMP. ERAU CU ZECILE. ÎN FRUNTEA LOR PĂȘEA GRAHM-SĂLBATICUL...

VÂNĂTORII AJUNSERĂ LA PICIORUL FALEZEI ÎN MOMENTUL ÎN CARE SOARELE SE RIDICA DEASUPRA PĂDURII... AFLAT ÎN FRUNTEA LOR, GRAHM ÎNCEPU SĂ URCE TREPTELE DE ARGILĂ...
ÎNAPOI, GRAHM! MAI ESTE TIMP SĂ EVITĂM LUPTA!
HA! HA! HA! „DUŞMANULUI-VENIT-DE-ALTUNDEVA" ÎI ESTE TEAMĂ?!
GRAHM CONTINUA SĂ URCE, URMAT DE OAMENII SĂI.
NU-NDRĂZNI SĂ TE OPUI RĂZBUNĂRII MELE, „PĂR-DE-FOC"!
VÂNĂTORII PROTEJAU ASCENSIUNEA CĂPETENIEI LOR... RAHAN TREBUI SĂ SE RETRAGĂ PENTRU A EVITA SĂGEŢILE LOR.
...ŞI, ÎNARMAT CU TOPORUL SĂU, GRAHM SE CĂŢĂRĂ PE PLATOUL DE ARGILĂ!
ŢI-AM PROMIS SĂ TE TRIMIT PE „TĂRÂMUL UMBRELOR", „PĂR-DE-FOC"! MĂ VOI ŢINE DE CUVÂNT!

CA ŞI ÎN AJUN, GRAHM SE ARUNCĂ ASUPRA LUI RAHAN ŞI, LA FEL CA ATUNCI, CEI DOI BĂRBAŢI SE ROSTOGOLIRĂ LA PĂMÂNT... ÎN ACEL MOMENT SE AUZIRĂ STRIGĂTE.
APA RÂULUI NĂVĂLISE ÎN ŞANŢ! ŞUVOIUL SE ÎNDREPTA ÎN VITEZĂ CĂTRE SCARĂ, ACOPERIND ARGILA.
SURPRINŞI, VÂNĂTORII SE AGĂŢARĂ UNUL DE ALTUL... DAR LE ERA IMPOSIBIL SĂ REZISTE TORENTULUI DE APĂ!
AAAAAAAAH!..
NEPUTÂND SĂ SE ŢINĂ PE TREPTELE DE ARGILĂ DEVENITE ALUNECOASE, EI CĂZURĂ UNUL PESTE ALTUL ÎN GOL!
PE UN SOL LA FEL DE VÂSCOS SE DESFĂŞURA LUPTA CORP LA CORP DINTRE RAHAN ŞI GRAHM...
LA MINE, VÂNĂTORI! LA MINE! CE MAI AŞTEPTAŢI?

PRINS ÎN LUPTĂ, GRAHM NU REALIZASE CĂ ERA SINGURUL CARE SE CĂŢĂRASE PE PLATOU!
OAMENII TĂI NU MAI POT FACE NIMIC PENTRU TINE!
CEI MAI ÎNDRĂZNEŢI ÎNCERCAU DIN NOU SĂ URCE, DAR TREPTELE ALUNECOASE ŞI TROMBELE DE APĂ ÎI DEZECHILIBRAU...
AAAH!..
NU VOM REUŞI SĂ URCĂM NICIODATĂ PE FALEZĂ! NE-AR TREBUI ZILE ÎNTREGI PENTRU A ÎNCONJURA MUNTELE ŞI A-I SĂRI ÎN AJUTOR LUI GRAHM!
CHIAR CREZI CĂ GRAHM MERITĂ AJUTORUL NOSTRU? LUCRURILE MERGEAU MAI BINE ÎNAINTE DE A DEVENI CĂPETENIA NOASTRĂ!
GRAAAH!
ŞI ÎN TIMP CE ÎNDOIALA SE STRECURA ÎN SUFLETUL VÂNĂTORILOR, LUPTA CORP LA CORP DINTRE RAHAN ŞI GRAHM CONTINUA...

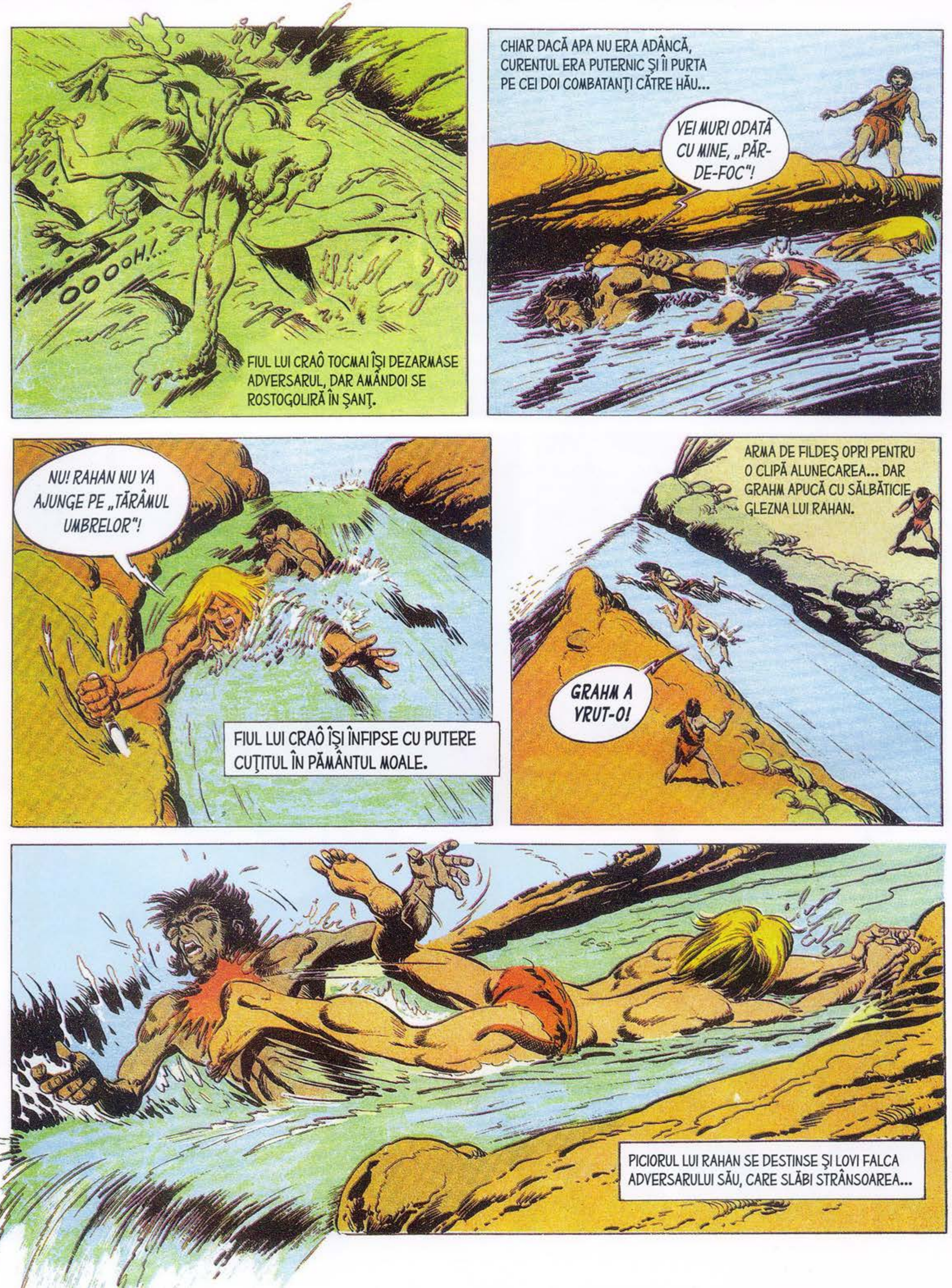

OOOOH!...
FIUL LUI CRAÔ TOCMAI ÎŞI DEZARMASE ADVERSARUL, DAR AMÂNDOI SE ROSTOGOLIRĂ ÎN ŞANŢ.
CHIAR DACĂ APA NU ERA ADÂNCĂ, CURENTUL ERA PUTERNIC ŞI ÎI PURTA PE CEI DOI COMBATANŢI CĂTRE HĂU...
VEI MURI ODATĂ CU MINE, „PĂR-DE-FOC"!
NU! RAHAN NU VA AJUNGE PE „TĂRÂMUL UMBRELOR"!
FIUL LUI CRAÔ ÎŞI ÎNFIPSE CU PUTERE CUŢITUL ÎN PĂMÂNTUL MOALE.
ARMA DE FILDEŞ OPRI PENTRU O CLIPĂ ALUNECAREA... DAR GRAHM APUCĂ CU SĂLBĂTICIE GLEZNA LUI RAHAN.
GRAHM A VRUT-O!
PICIORUL LUI RAHAN SE DESTINSE ŞI LOVI FALCA ADVERSARULUI SĂU, CARE SLĂBI STRÂNSOAREA...

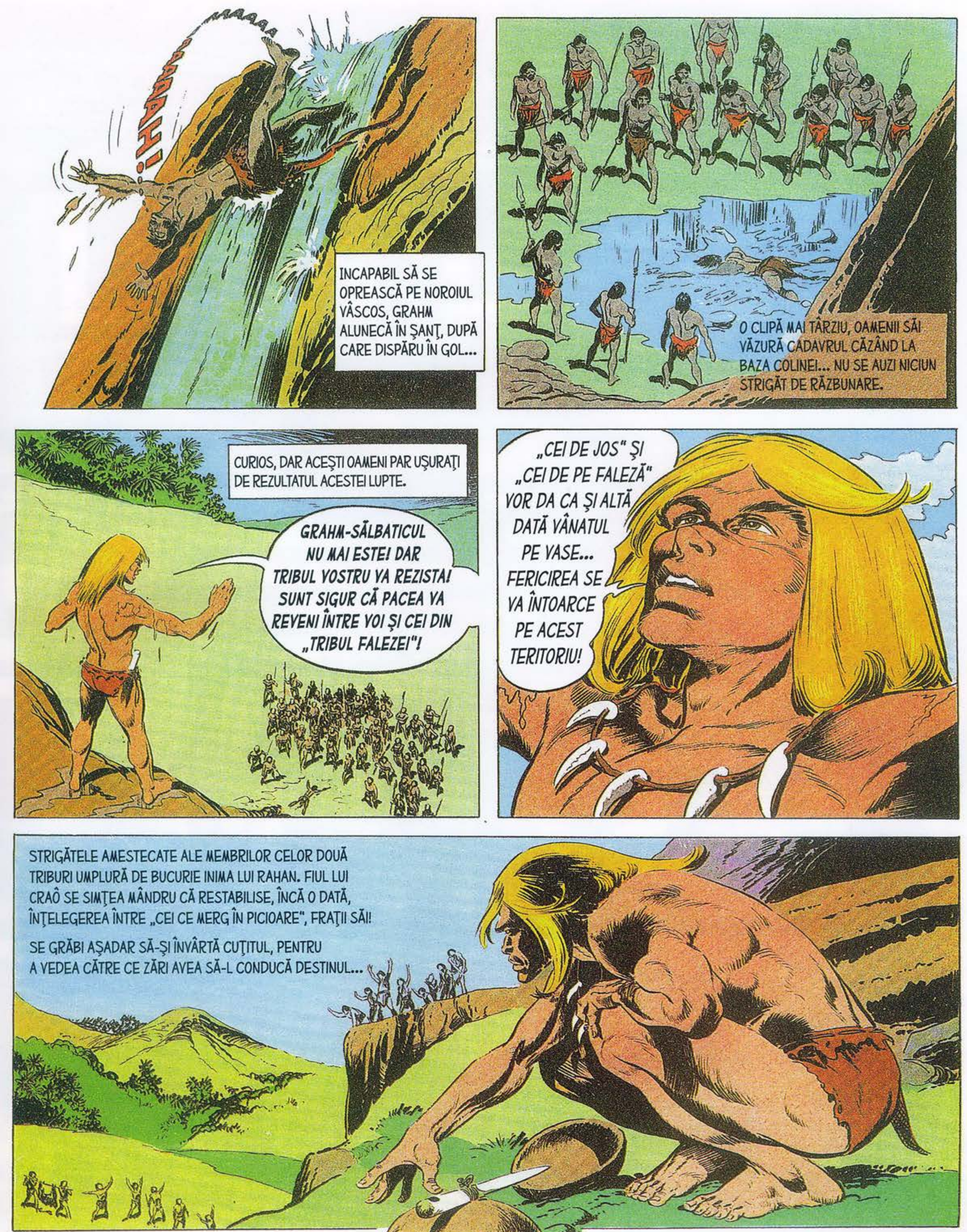

SFÂRȘITUL EPISODULUI

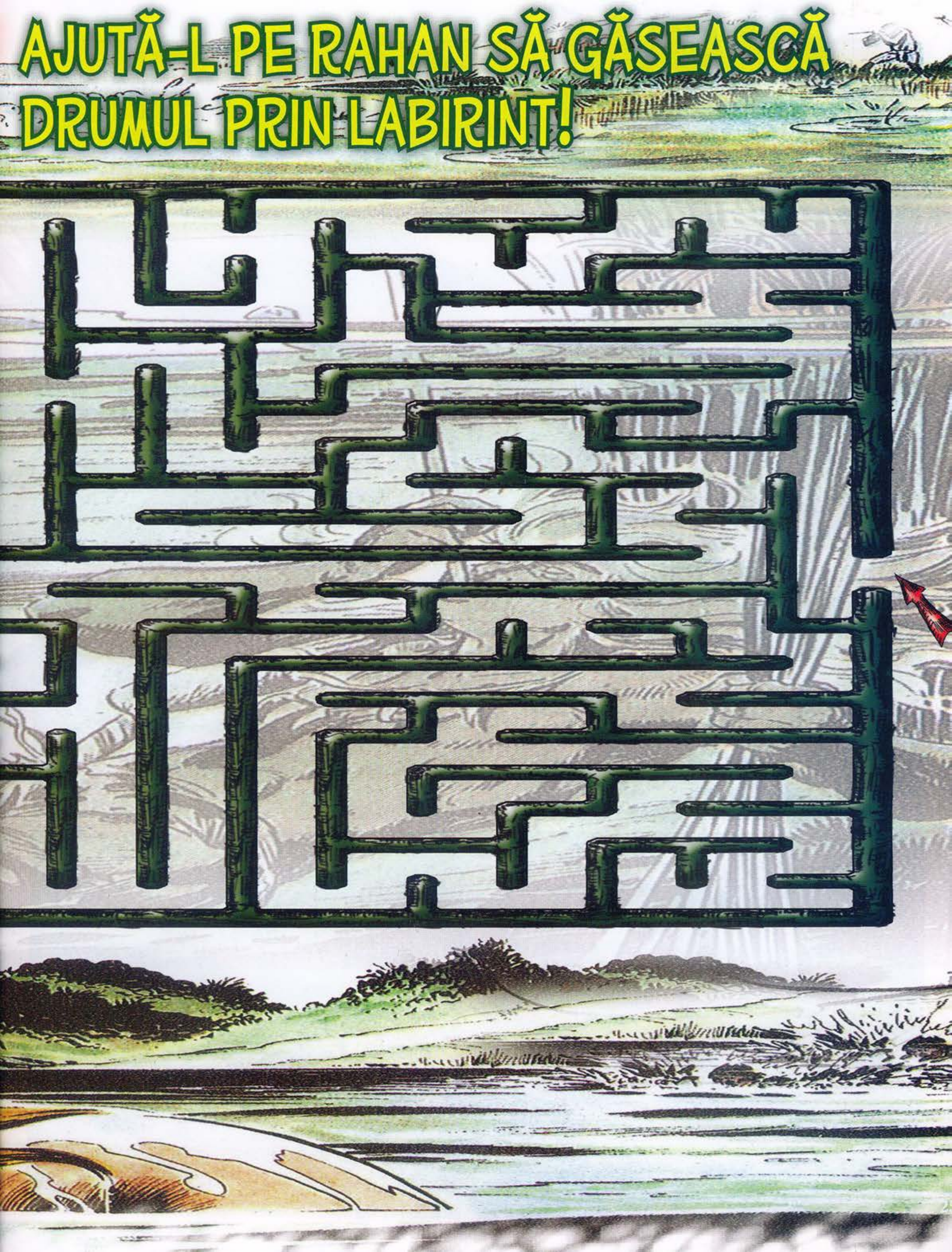
AJUTĂ-L PE RAHAN SĂ GĂSEASCĂ DRUMUL PRIN LABIRINT!

RAHAN
FIUL VREMURILOR SĂLBATICE
MONSTRUL DIN ALTE TIMPURI
FIUL LUI CRAÔ ÎŞI DĂDEA SEAMA CĂ O LUPTĂ CORP LA CORP CU GORILA CARE ÎL URMĂREA I-AR FI FATALĂ... SPERÂND SĂ-L OPREASCĂ PE ATACATOR, LANSĂ CUŢITUL...
RAAAHAA!
TEXT: ROGER LÉCUREUX
DESENE: ANDRÉ CHÉRET
GRRRAAAAH!
DAR STRIGĂTUL SĂU DE VICTORIE RĂSUNĂ PREA DEVREME! DEŞI LAMA DE FILDEŞ SE ÎNFIPSESE ÎN PIEPTUL ÎMBLĂNIT, EA NU ATINSESE NICIUN ORGAN VITAL...
FIINDCĂ DUREREA ÎI ÎNZECISE FURIA, ANIMALUL SMULSE ARMA ŞI O ARUNCĂ DEPARTE...
RAHAN E PIERDUT! EL VA MURI LA FEL CA TOAK ŞI CRAKAA!..

RAHAN ÎȘI AMINTEA DE VÂNĂ-TOAREA ACEEA DIN COPILĂRIE, CÂND FUSESE MARTOR LA SFÂRȘITUL A DOI BĂRBAȚI, CARE MURISERĂ SUGRUMAȚI, STRIVIȚI, DE UN MONSTRUOS „PATRU-MÂINI"...
GRRRAAAAAA!!
ÎN VREME CE GORILA ÎȘI LOVEA TORSUL RĂNIT, RAHAN, DE-ZARMAT, CĂUTA SĂ SE ADĂPOSTEASCĂ ÎN DESIȘ.
...ȘI ATUNCI SE ÎMPIE-DICĂ DE O RĂDĂCINĂ ASCUNSĂ DE IERBURI!
PE CÂND SE RIDICA ÎȘI DĂDU SEAMA CĂ NU ERA O RĂDĂCINĂ... CI COADA UNUI TOPOR!!
UN TOPOR ENORM, MAI LUNG ȘI MAI GREU DECÂT TOATE CELE PE CARE LE VĂZUSE PÂNĂ ATUNCI...
...POATE CĂ NU RAHAN VA AJUNGE PE „TĂRÂMUL UMBRELOR" „PATRU-MÂINI"!!

FIUL LUI CRAÔ, DEȘI PUTERNIC, TREBUI SĂ FACĂ UN EFORT PENTRU A RIDICA ARMA NEOBIȘNUITĂ... GORILA ÎL URMĂREA FURIOASĂ...
ȘI LOVITURA FU CRÂNCENĂ ȘI CUMPLITĂ... CREMENEA ASCUȚITĂ A TOPORULUI SE ÎNFIPSE ÎN PIEPTUL MONSTRULUI.
RAAAHAA!
STRIGĂTUL DE VICTORIE ERA, DE ACEASTĂ DATĂ, ÎNDREPTĂȚIT...
N-AR FI TREBUIT SĂ ÎNCERCI SĂ-I FURI VIAȚA LUI RAHAN, „PATRU-MÂINI"!
LUI RAHAN NU-I PLACE SĂ UCIDĂ, MAI ALES PE ACEIA CARE SEAMĂNĂ ATÂT DE MULT CU „CEI CE MERG ÎN PICIOARE"...
DAR RAHAN TREBUIE SĂ SE APERE! RAHAN VREA SĂ TRĂIASCĂ!
AȘA ERA LEGEA ÎN ACELE VREMURI SĂLBATICE: TREBUIA SĂ IEI VIAȚA DUȘMANULUI PENTRU A NU ȚI-O PIERDE PE A TA.

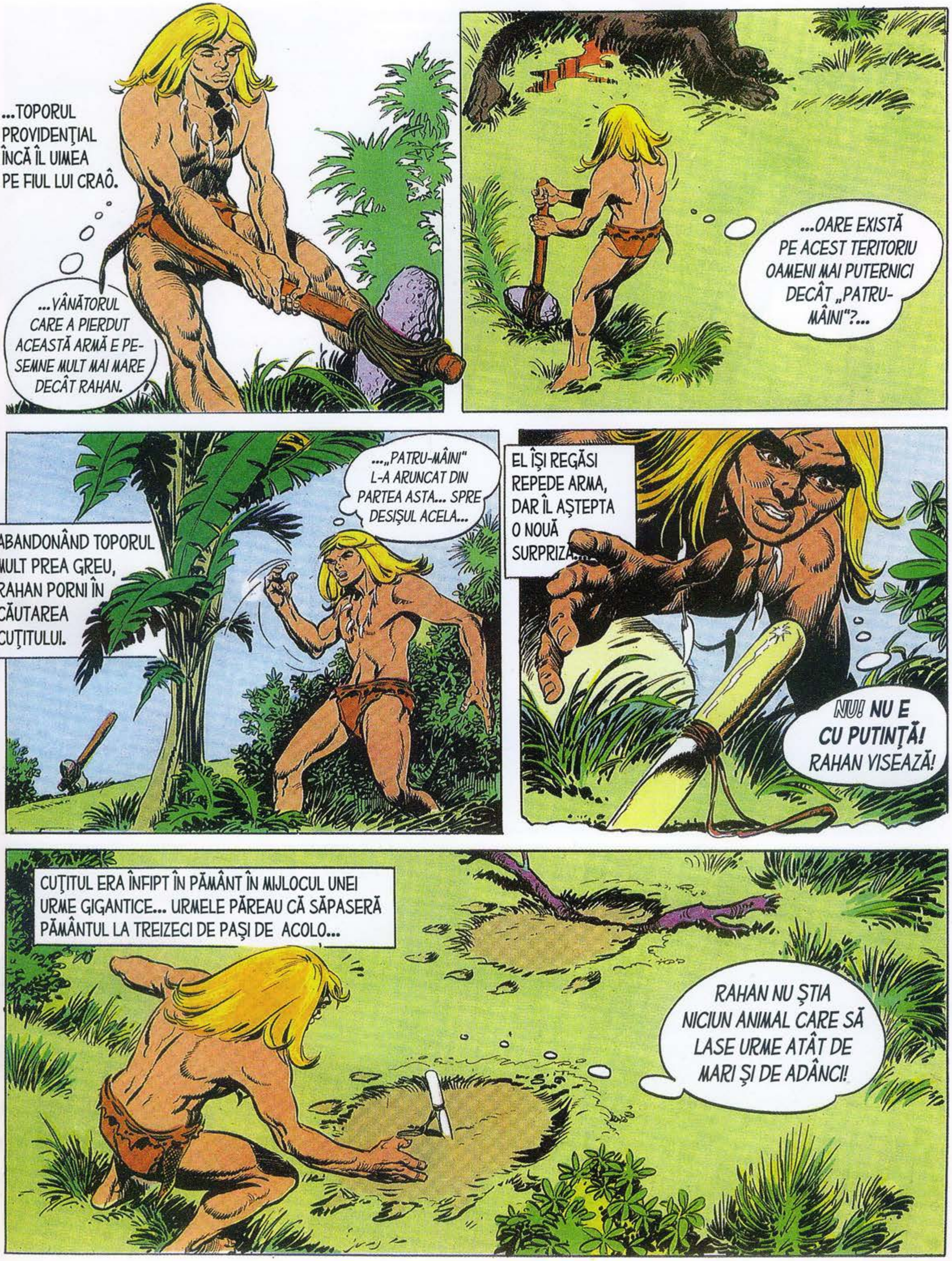
...TOPORUL PROVIDENȚIAL ÎNCĂ ÎL UIMEA PE FIUL LUI CRAÔ.
...VÂNĂTORUL CARE A PIERDUT ACEASTĂ ARMĂ E PE-SEMNE MULT MAI MARE DECÂT RAHAN.
...OARE EXISTĂ PE ACEST TERITORIU OAMENI MAI PUTERNICI DECÂT „PATRU-MÂINI"?...
ABANDONÂND TOPORUL MULT PREA GREU, RAHAN PORNI ÎN CĂUTAREA CUȚITULUI.
...„PATRU-MÂINI" L-A ARUNCAT DIN PARTEA ASTA... SPRE DESIȘUL ACELA...
EL ÎȘI REGĂSI REPEDE ARMA, DAR ÎL AȘTEPTA O NOUĂ SURPRIZĂ...
NU! NU E CU PUTINȚĂ! RAHAN VISEAZĂ!
CUȚITUL ERA ÎNFIPT ÎN PĂMÂNT ÎN MIJLOCUL UNEI URME GIGANTICE... URMELE PĂREAU CĂ SĂPASERĂ PĂMÂNTUL LA TREIZECI DE PAȘI DE ACOLO...
RAHAN NU ȘTIA NICIUN ANIMAL CARE SĂ LASE URME ATÂT DE MARI ȘI DE ADÂNCI!

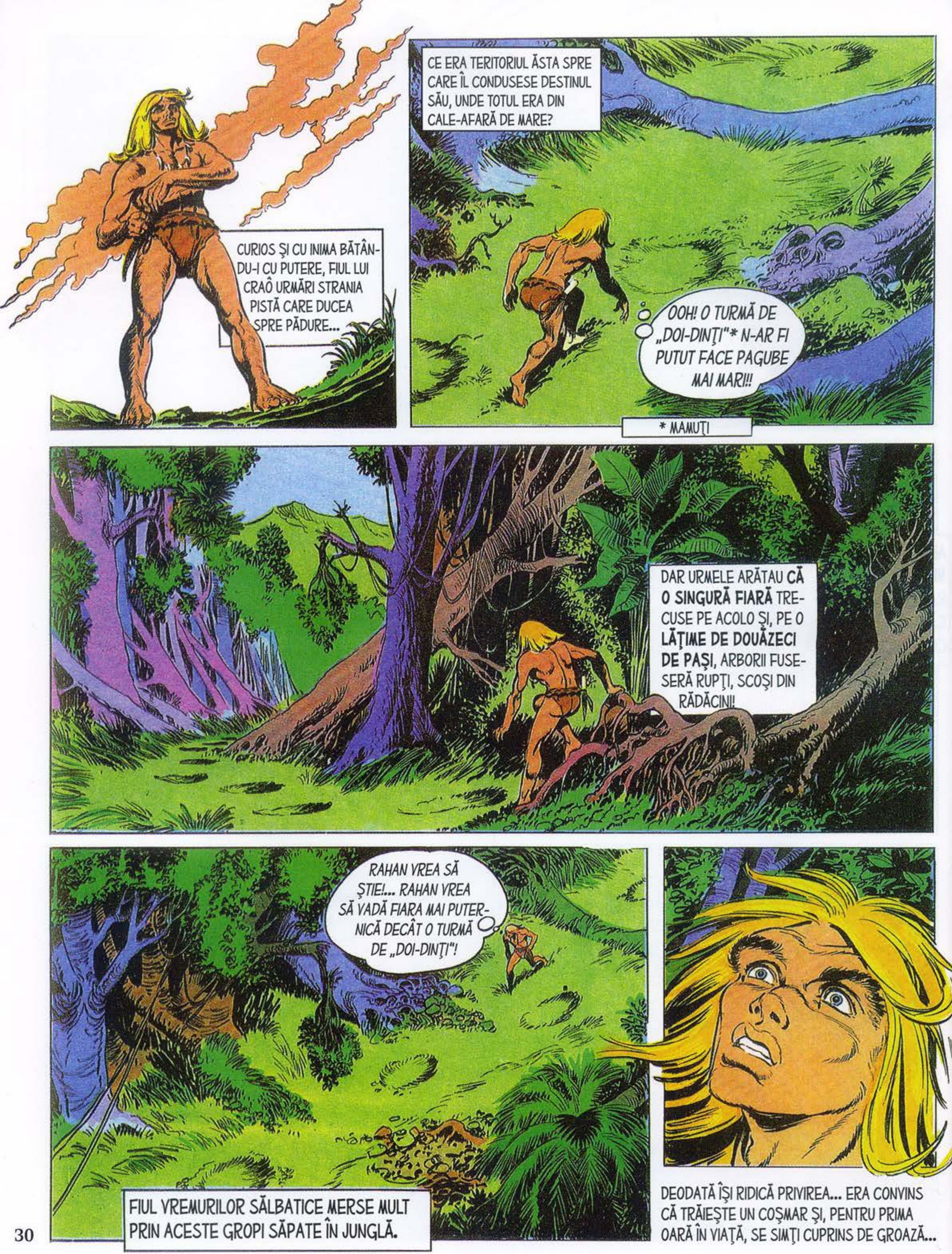

CURIOS ŞI CU INIMA BĂTÂNDU-I CU PUTERE, FIUL LUI CRAÔ URMĂRI STRANIA PISTĂ CARE DUCEA SPRE PĂDURE...
CE ERA TERITORIUL ĂSTA SPRE CARE ÎL CONDUSESE DESTINUL SĂU, UNDE TOTUL ERA DIN CALE-AFARĂ DE MARE?
OOH! O TURMĂ DE „DOI-DINŢI"* N-AR FI PUTUT FACE PAGUBE MAI MARI!!
* MAMUŢI
DAR URMELE ARĂTAU CĂ O SINGURĂ FIARĂ TRECUSE PE ACOLO ŞI, PE O LĂŢIME DE DOUĂZECI DE PAŞI, ARBORII FUSESERĂ RUPŢI, SCOŞI DIN RĂDĂCINI!
RAHAN VREA SĂ ŞTIE!... RAHAN VREA SĂ VADĂ FIARA MAI PUTERNICĂ DECÂT O TURMĂ DE „DOI-DINŢI"!
FIUL VREMURILOR SĂLBATICE MERSE MULT PRIN ACESTE GROPI SĂPATE ÎN JUNGLĂ.
DEODATĂ ÎŞI RIDICĂ PRIVIREA... ERA CONVINS CĂ TRĂIEŞTE UN COŞMAR ŞI, PENTRU PRIMA OARĂ ÎN VIAŢĂ, SE SIMŢI CUPRINS DE GROAZĂ...

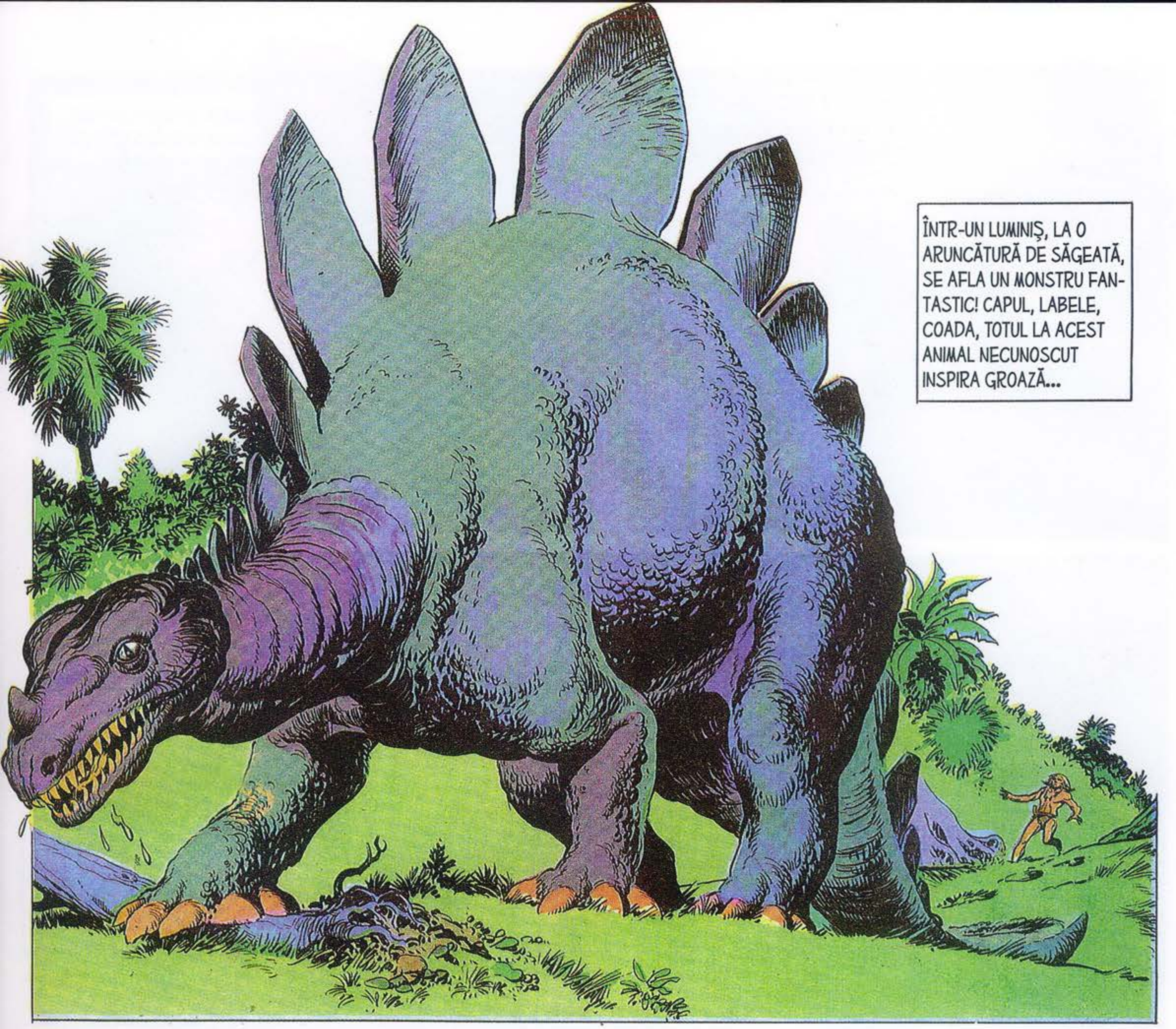
ÎNTR-UN LUMINIȘ, LA O ARUNCĂTURĂ DE SĂGEATĂ, SE AFLA UN MONSTRU FANTASTIC! CAPUL, LABELE, COADA, TOTUL LA ACEST ANIMAL NECUNOSCUT INSPIRA GROAZĂ...

CRAÔ CREDEA CĂ ACESTE BESTII URIAȘE BÂNTUIAU ALTĂDATĂ PRIN PĂDURI ȘI FLUVII... DAR EL SPUNEA CĂ ACEȘTI MONȘTRI AI VREMURILOR TRECUTE DISPĂRUSERĂ!

RAHAN SE AFLA ÎN FAȚA ULTIMULUI SUPRAVIEȚUITOR?...
OOOH!
MARELE SAURIAN ÎȘI AȚINTI-SE PRIVIREA ASUPRA LUI!

ÎN VREME CE MONSTRUL SE MIŞCA GREOI, RAHAN O RUPSE LA FUGĂ...
EL AR PUTEA SĂ-L ÎNGHITĂ PE RAHAN CUM AR ÎNGHIŢI O MUSCĂ!!
...SIMŢI CUM PĂMÂNTUL SE CUTREMURĂ SUB EL ŞI...
AAAAAAAHH!!!
O TULPINĂ DE BAMBUS SE RIDICĂ BRUSC ŞI ÎL LIPI DE TRUNCHIUL UNUI ARBORE!... EL SE ELIBERĂ NUMAIDECÂT...
... ŞI ÎŞI RELUĂ CURSA NEBUNĂ. GOANA N-AVEA, DE ALTFEL, NICIO NOIMĂ, PENTRU CĂ SAURIANULUI...
... ACEASTĂ PRADĂ MINUSCULĂ ŞI FOARTE FIRAVĂ I SE PĂRUSE NEÎN-DESTULĂTOARE PENTRU LĂCOMIA SA ŞI PORNI PE DRUMUL LUI!

...DAR FIUL VREMURILOR SĂLBATICE NU REUŞEA SĂ-ŞI ŞTEARGĂ ORIBILA IMAGINE DIN MINTE.
ÎNCĂ MAI FUGEA CÂND SE AUZIRĂ RÂSETE DIN DESIŞ...
AH! AH! AH!... OMUL MIC S-A ÎNTÂLNIT CU „KARAKA"!!
NU TE TEME, OMULE MIC! DACĂ CUMVA „KARAKA" AR FI VRUT SĂ TE MĂNÂNCE, TE-AR FI MÂNCAT !
VÂNĂTORII CARE APĂREAU DIN TUFIŞURI ÎN JURUL LUI RAHAN ERAU MAI MARI DECÂT EL...
...PESEMNE CĂ I-AI PĂRUT PREA SLĂBĂNOG, „OMULE-MIC".
NU-MI MAI SPUNE „OM-MIC"!! SUNT RAHAN, FIUL LUI CRAÔ!!
DA! LUI RAHAN I-A FOST TEAMĂ DE „KARAKA", DAR NU-I ESTE TEAMĂ DE TINE!
TOATE PRIVIRILE DISPREŢUITOARE ÎNDREPTATE ASUPRA SA AVURĂ DARUL DE A-L ÎNFURIA PE RAHAN...

ACESTE CUVINTE ERAU ADRESATE CELUI CARE PĂREA A FI ŞEFUL TRIBULUI...
I-AUZIŢI! ACEST STRĂIN SLĂBĂNOG ÎNDRĂZNEŞTE SĂ-L ÎNFRUNTE PE GURG!! HA! HA! HA!
HA! HA! HA!
ŞI CU O MIŞCARE SCURTĂ, COLOSUL ÎL ARUNCĂ PE RAHAN LA PĂMÂNT!
TE-AŞ FI PUTUT NIMICI CU O LOVITURĂ!!..
UITE AŞA!!
ÎNTR-ADEVĂR, CU O MIŞCARE SCURTĂ, GURG RUPSE O CRACĂ SOLIDĂ DE GENUNCHI.
CRAAK!
FORŢA NU ESTE TOTUL, GURG! AGILITATEA ŞI ISTEŢIMEA ÎNVING ADESEORI! RAHAN POATE SĂ ŢI-O DOVEDEASCĂ!!
RAAAHAA!
STRIGĂTELE SE ÎNTEŢIRĂ CÂND FIUL LUI CRAÔ SE ÎNTINSE CA O FIARĂ ŞI SE ARUNCĂ SPRE PICIOARELE ŞEFULUI DE TRIB...

GURG NU SE PRĂBUŞI. ÎN SCHIMB, RAHAN, PRIMIND O VIOLENTĂ LOVITURĂ DE PICIOR, SE TREZI ARUNCAT PE SPATE, LA CÂŢIVA PAŞI DE ADVERSARUL SĂU...
RAHAN N-A PIERDUT ÎNCĂ ACEASTĂ LUPTĂ, GURG!
UIMIŢI, VÂNĂTORII SE UITAU LA „OMUL- MIC" CUM SARE SPRE O LIANĂ, CU CUŢITUL ÎN MÂNĂ...
NU I-A TREBUIT DECÂT O SECUNDĂ SĂ TAIE LIANA, SĂ FACĂ UN LAŢ ŞI SĂ SE ÎNTOARCĂ SPRE GURG...
LA CE TE AŞTEPŢI, „OMULE-MIC"?
SĂ TE TRÂNTESC LA PĂMÂNT!
COLOSUL SE ARUNCĂ... DAR ÎN CLIPA ÎN CARE ÎŞI RIDICĂ PICIORUL DE LA PĂMÂNT... RAHAN ARUNCĂ LIANA...
ABIA SE ÎNFĂŞURASE LAŢUL ÎN JURUL GLEZNEI LUI GURG, CĂ RAHAN PORNI SĂ ALERGE ÎN JURUL LUI, BLOCÂNDU-I ŞI CELĂLALT PICIOR!...
RAAAAHAA!!

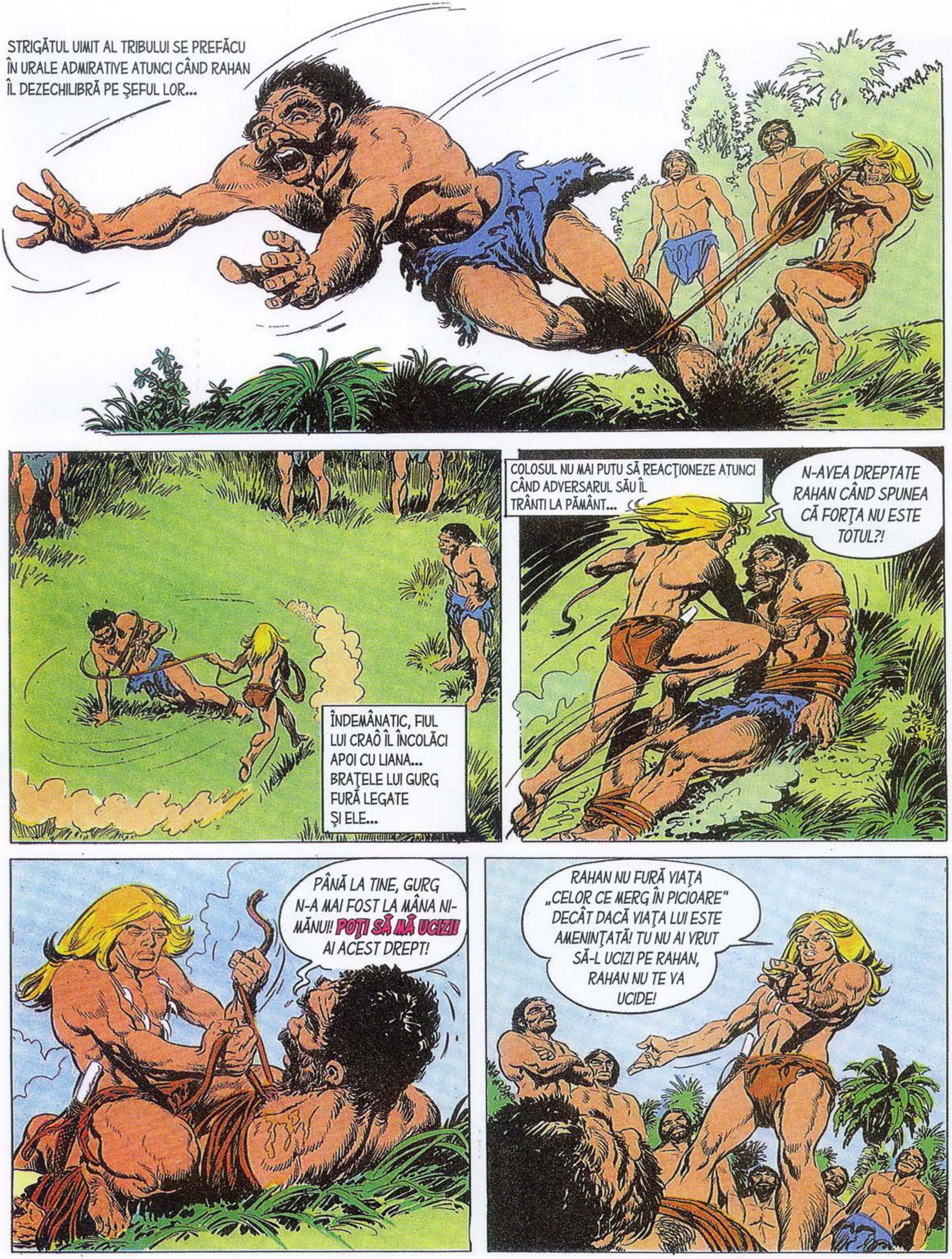
STRIGĂTUL UIMIT AL TRIBULUI SE PREFĂCU ÎN URALE ADMIRATIVE ATUNCI CÂND RAHAN ÎL DEZECHILIBRĂ PE ŞEFUL LOR...
ÎNDEMÂNATIC, FIUL LUI CRAÔ ÎL ÎNCOLĂCI APOI CU LIANA... BRAŢELE LUI GURG FURĂ LEGATE ŞI ELE...
COLOSUL NU MAI PUTU SĂ REACŢIONEZE ATUNCI CÂND ADVERSARUL SĂU ÎL TRÂNTI LA PĂMÂNT...
N-AVEA DREPTATE RAHAN CÂND SPUNEA CĂ FORŢA NU ESTE TOTUL?!
PÂNĂ LA TINE, GURG N-A MAI FOST LA MÂNA NIMĂNUI! POŢI SĂ MĂ UCIZI! AI ACEST DREPT!
RAHAN NU FURĂ VIAŢA „CELOR CE MERG ÎN PICIOARE" DECÂT DACĂ VIAŢA LUI ESTE AMENINŢATĂ! TU NU AI VRUT SĂ-L UCIZI PE RAHAN, RAHAN NU TE VA UCIDE!

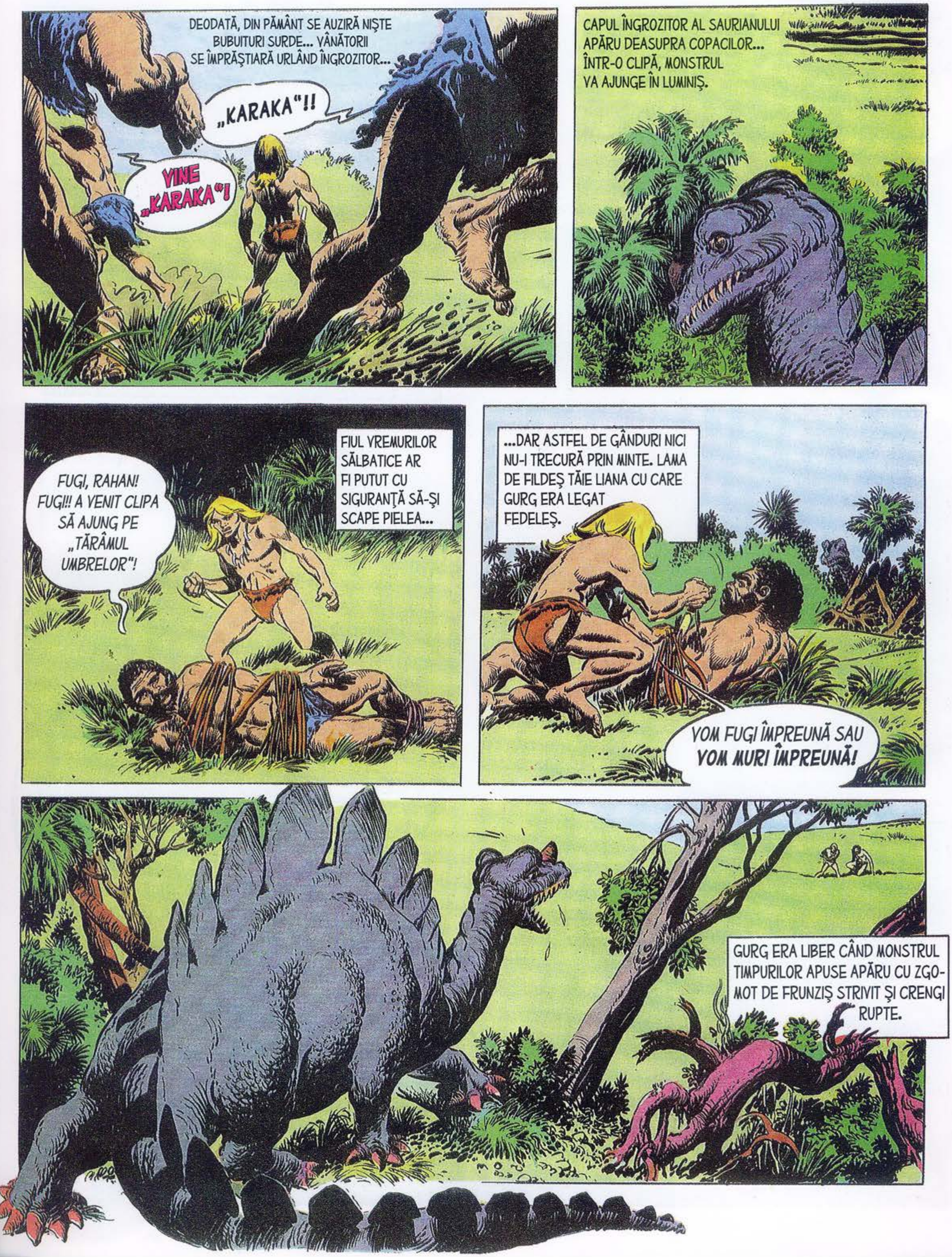
DEODATĂ, DIN PĂMÂNT SE AUZIRĂ NIŞTE BUBUITURI SURDE... VÂNĂTORII SE ÎMPRĂŞTIARĂ URLÂND ÎNGROZITOR...
„KARAKA"!!
VINE „KARAKA"!
CAPUL ÎNGROZITOR AL SAURIANULUI APĂRU DEASUPRA COPACILOR... ÎNTR-O CLIPĂ, MONSTRUL VA AJUNGE ÎN LUMINIŞ.
FIUL VREMURILOR SĂLBATICE AR FI PUTUT CU SIGURANŢĂ SĂ-ŞI SCAPE PIELEA...
FUGI, RAHAN! FUGI!!! A VENIT CLIPA SĂ AJUNG PE „TĂRÂMUL UMBRELOR"!
...DAR ASTFEL DE GÂNDURI NICI NU-I TRECURĂ PRIN MINTE. LAMA DE FILDEŞ TĂIE LIANA CU CARE GURG ERA LEGAT FEDELEŞ.
VOM FUGI ÎMPREUNĂ SAU VOM MURI ÎMPREUNĂ!
GURG ERA LIBER CÂND MONSTRUL TIMPURILOR APUSE APĂRU CU ZGOMOT DE FRUNZIŞ STRIVIT ŞI CRENGI RUPTE.

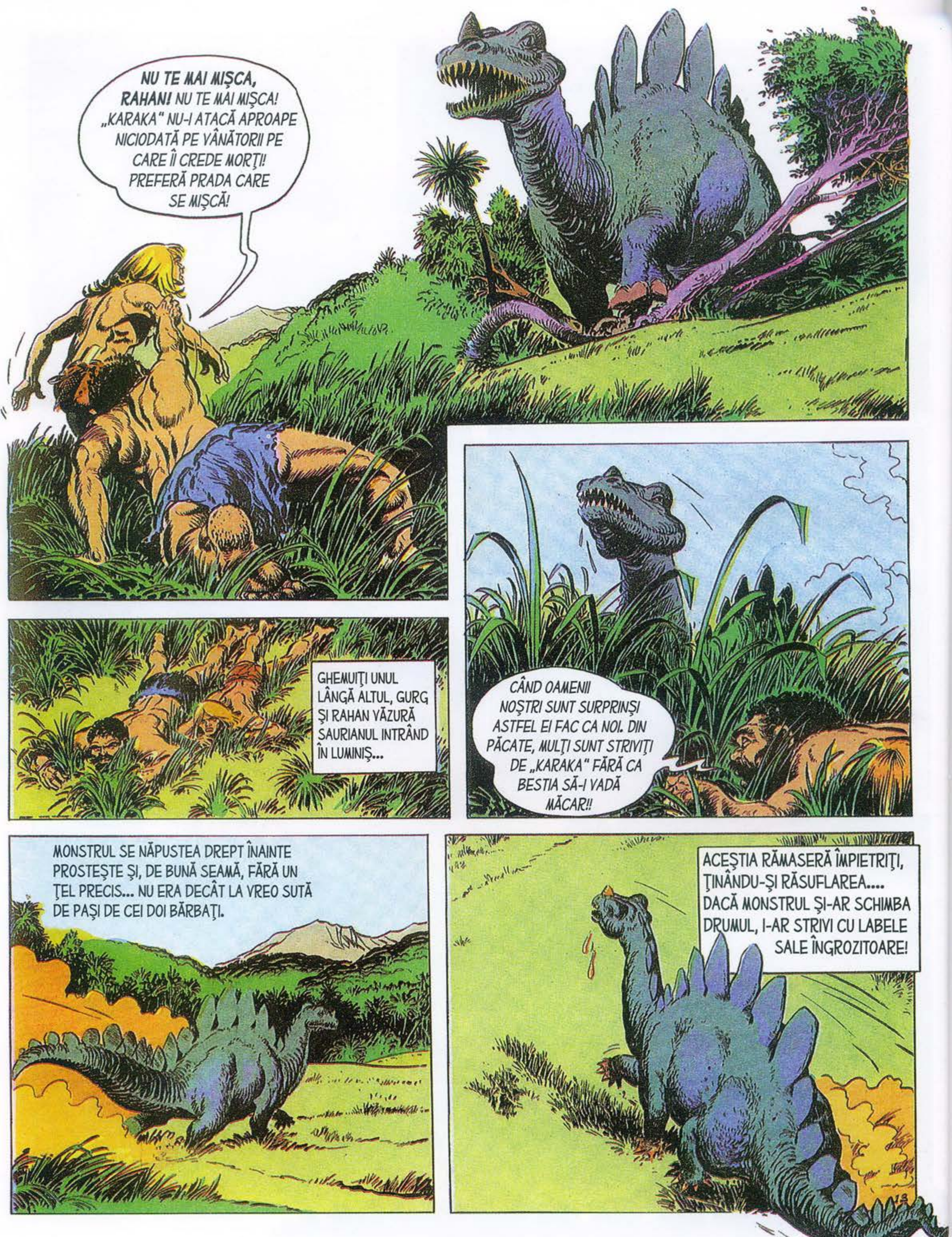

NU TE MAI MIŞCA, RAHAN! NU TE MAI MIŞCA! „KARAKA" NU-I ATACĂ APROAPE NICIODATĂ PE VÂNĂTORII PE CARE ÎI CREDE MORŢI! PREFERĂ PRADA CARE SE MIŞCĂ!
GHEMUIŢI UNUL LÂNGĂ ALTUL, GURG ŞI RAHAN VĂZURĂ SAURIANUL INTRÂND ÎN LUMINIŞ...
CÂND OAMENII NOŞTRI SUNT SURPRINŞI ASTFEL EI FAC CA NOI. DIN PĂCATE, MULŢI SUNT STRIVIŢI DE „KARAKA" FĂRĂ CA BESTIA SĂ-I VADĂ MĂCAR!!
MONSTRUL SE NĂPUSTEA DREPT ÎNAINTE PROSTEŞTE ŞI, DE BUNĂ SEAMĂ, FĂRĂ UN ŢEL PRECIS... NU ERA DECÂT LA VREO SUTĂ DE PAŞI DE CEI DOI BĂRBAŢI.
ACEŞTIA RĂMASERĂ ÎMPIETRIŢI, ŢINÂNDU-ŞI RĂSUFLAREA.... DACĂ MONSTRUL ŞI-AR SCHIMBA DRUMUL, I-AR STRIVI CU LABELE SALE ÎNGROZITOARE!

AVEAU SENZAȚIA CĂ PĂMÂNTUL SE VA CĂSCA SUB EI.... COADA IMENSĂ A ANIMALULUI BRĂZDA UN SOI DE ȘANȚ PRIN IARBA ÎNALTĂ.
...ȘI MONSTRUL DISPĂRU DIN NOU CU ZGOMOT DE CRENGI RUPTE....
...IAR EL ESTE AȘA DE ANOTIMPURI ȘI ANOTIMPURI!
...ACEST „KARAKA" TRĂIEȘTE SOLITAR PE ACEST TERITORIU, DAR AMENINȚAREA SA PLUTEȘTE FĂRĂ ÎNCETARE ASUPRA TRIBULUI NOSTRU... DE FIECARE DATĂ CÂND AM ÎNCERCAT SĂ-L UCIDEM N-AM FĂCUT DECÂT SĂ-I PIERDEM PE MULȚI DINTRE AI NOȘTRI!
DE CE NU-L ATRAGEȚI ÎNTR-O CAPCANĂ? ÎNTR-O PRĂPASTIE?
NU-I CU PUTINȚĂ! „KARAKA" MERGE ÎNTOTDEAUNA PE ACELEAȘI DRUMURI! NU SE ABATE NICIODATĂ!
VINO ÎN SAT, RAHAN. ȘTIU CĂ FRAȚII MEI ȚI-AU ADMIRAT AGILITATEA... LE VOI VORBI DESPRE CURAJUL ȘI LOIALITATEA TA!

FIUL LUI CRAÔ FU, ÎNTR-ADEVĂR, PRIMIT CU MULTĂ CĂLDURĂ DE MEMBRII TRIBULUI LUI GURG... BĂTAIA DE JOC FĂCUSE LOC RESPECTULUI.
TE DISPREŢUIAM PENTRU CĂ EŞTI SCUND... M-AM ÎNŞELAT !
DA, GURG! TE-AI ÎNŞELAT. RAHAN A CUNOSCUT MULTE TRIBURI, MULTE HOARDE!....
...EL A CUNOSCUT VÂNĂTORI MAI SCUNZI DECÂT EL, DAR ŞI PE ALŢII MAI ÎNALŢI! ŞI EL ŞTIE CĂ **DOAR FORŢA** NU AJUNGE!
CE IMPORTANŢĂ ARE TALIA „CELOR CE MERG ÎN PICIOARE", DACĂ EI ŞTIU SĂ DOVEDEASCĂ CURAJ, INTELIGENŢĂ, BUNĂTATE ŞI LOIALITATE!...
GÂNDITOR, RAHAN PIPĂIA COLIERUL PE CARE I-L ÎNCREDINŢASE CRAÔ-CEL-ÎNŢELEPT ÎNAINTE DE A MURI.... FIECARE GHEARĂ A COLIERULUI SIMBOLIZA UNA DINTRE ACESTE VIRTUŢI...

CE VA FACE ACUM RAHAN? VA PLECA SPRE NOI TERITORII CA SĂ CUNOASCĂ ALTE TRIBURI?
DA, GURG...
RAHAN VA PLECA, DAR NU ÎNAINTE DE A-L UCIDE PE „KARAKA"!
SĂ-L UCIDĂ PE „KARAKA"!... RAHAN ŞI-A PIERDUT MINŢILE!
NU! RAHAN ÎL VA UCIDE, DAR NUMAI DACĂ GURG ŞI FRAŢII SĂI VOR VREA SĂ-L AJUTE!
TU AI SPUS CĂ EL MERGE MEREU PE ACELAŞI DRUM?... ACEASTA ESTE CALEA UNDE ÎI VOM PUNE O CAPCANĂ!!... RAHAN NU-ŞI DĂ ÎNCĂ SEAMA CE FEL DE CAPCANĂ, DAR SE VA GÂNDI LA ASTA!!
ÎN ACEA NOAPTE, FIULUI VREMURILOR SĂLBATICE ÎI TRECURĂ MII DE IDEI PRIN MINTE... DAR... CEA MAI BUNĂ IZVORÎ DINTR-O AMINTIRE... EL SE REVĂZU URMĂRIT DE „KARAKA" ŞI ÎNŢEPENIT ÎNTRE UN BAMBUS ŞI UN COPAC...

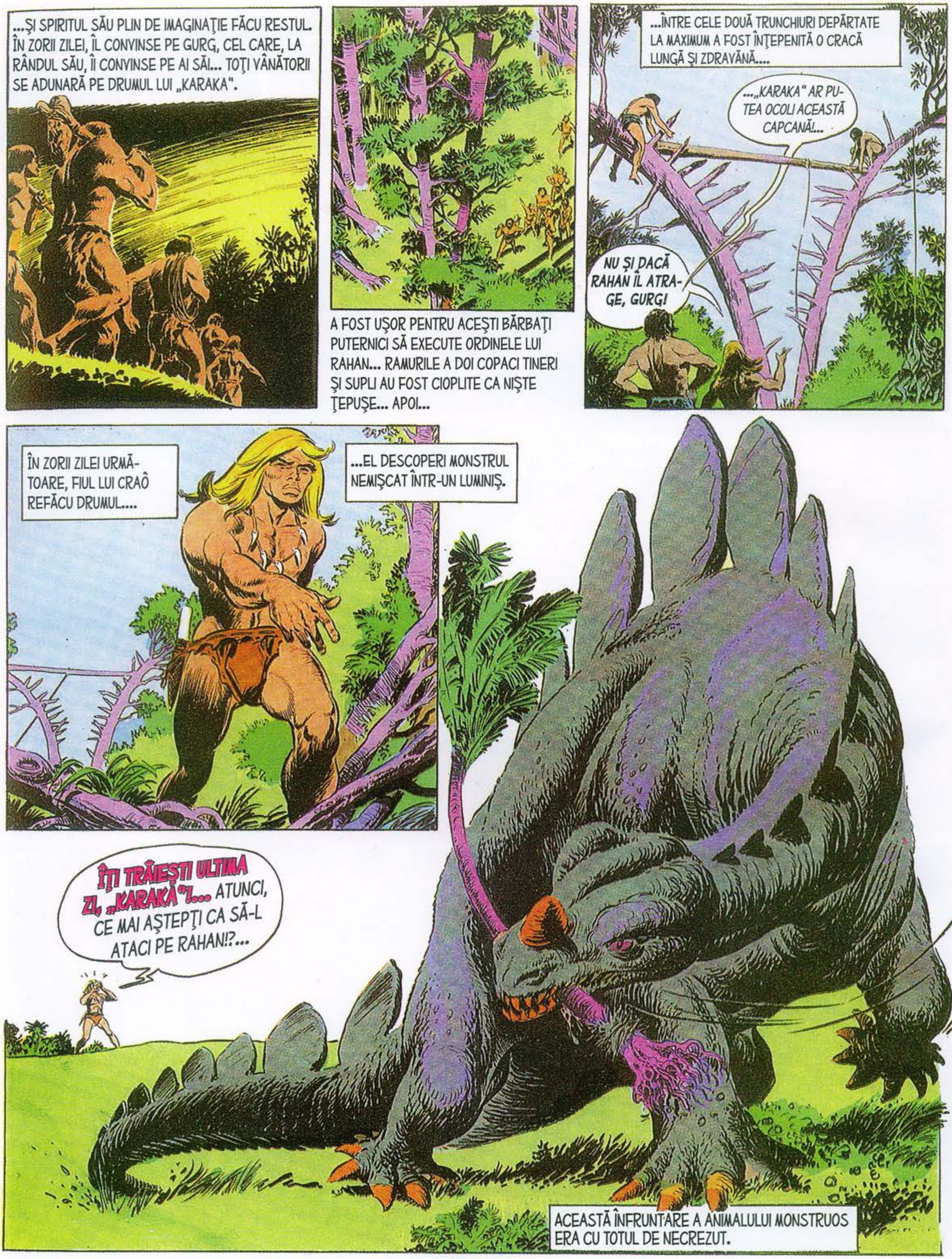
...ȘI SPIRITUL SĂU PLIN DE IMAGINAȚIE FĂCU RESTUL. ÎN ZORII ZILEI, ÎL CONVINSE PE GURG, CEL CARE, LA RÂNDUL SĂU, ÎI CONVINSE PE AI SĂI... TOȚI VÂNĂTORII SE ADUNARĂ PE DRUMUL LUI „KARAKA".
A FOST UȘOR PENTRU ACEȘTI BĂRBAȚI PUTERNICI SĂ EXECUTE ORDINELE LUI RAHAN... RAMURILE A DOI COPACI TINERI ȘI SUPLI AU FOST CIOPLITE CA NIȘTE ȚEPUȘE... APOI...
...ÎNTRE CELE DOUĂ TRUNCHIURI DEPĂRTATE LA MAXIMUM A FOST ÎNȚEPENITĂ O CRACĂ LUNGĂ ȘI ZDRAVĂNĂ....
...„KARAKA" AR PUTEA OCOLI ACEASTĂ CAPCANĂ!...
NU ȘI DACĂ RAHAN ÎL ATRAGE, GURG!
ÎN ZORII ZILEI URMĂTOARE, FIUL LUI CRAÔ REFĂCU DRUMUL....
...EL DESCOPERI MONSTRUL NEMIȘCAT ÎNTR-UN LUMINIȘ.
ÎȚI TRĂIEȘTI ULTIMA ZI, „KARAKĂ"!... ATUNCI, CE MAI AȘTEPȚI CA SĂ-L ATACI PE RAHAN!?...
ACEASTĂ ÎNFRUNTARE A ANIMALULUI MONSTRUOS ERA CU TOTUL DE NECREZUT.

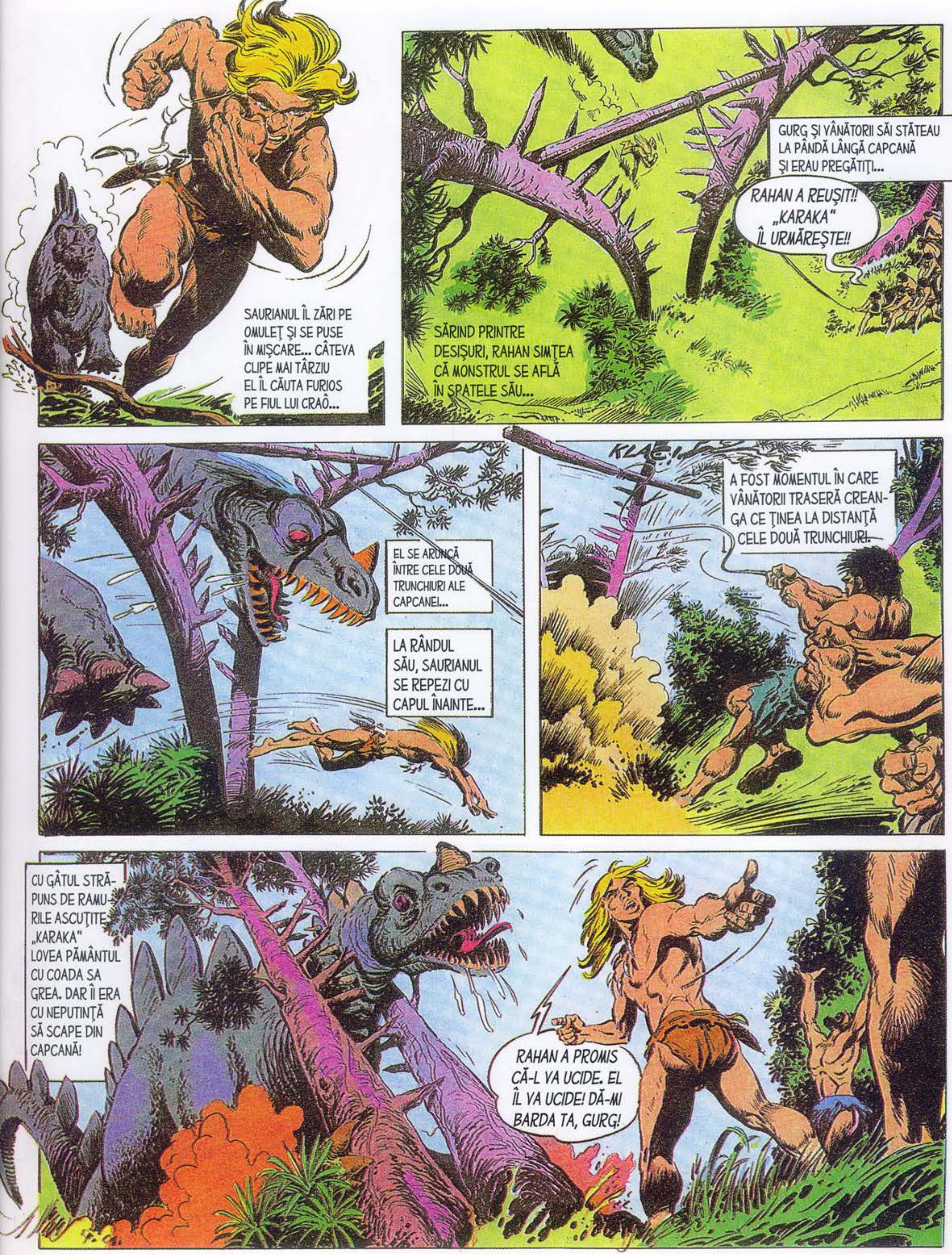
SAURIANUL ÎL ZĂRI PE OMULEȚ ȘI SE PUSE ÎN MIȘCARE... CÂTEVA CLIPE MAI TÂRZIU EL ÎL CĂUTA FURIOS PE FIUL LUI CRAÔ...
GURG ȘI VÂNĂTORII SĂI STĂTEAU LA PÂNDĂ LÂNGĂ CAPCANĂ ȘI ERAU PREGĂTIȚI...
RAHAN A REUȘIT!! „KARAKA" ÎL URMĂREȘTE!!
SĂRIND PRINTRE DESIȘURI, RAHAN SIMȚEA CĂ MONSTRUL SE AFLĂ ÎN SPATELE SĂU...
EL SE ARUNCĂ ÎNTRE CELE DOUĂ TRUNCHIURI ALE CAPCANEI...
LA RÂNDUL SĂU, SAURIANUL SE REPEZI CU CAPUL ÎNAINTE...
KLAC!
A FOST MOMENTUL ÎN CARE VÂNĂTORII TRASERĂ CREANGA CE ȚINEA LA DISTANȚĂ CELE DOUĂ TRUNCHIURI.
CU GÂTUL STRĂPUNS DE RAMURILE ASCUȚITE „KARAKA" LOVEA PĂMÂNTUL CU COADA SA GREA. DAR ÎI ERA CU NEPUTINȚĂ SĂ SCAPE DIN CAPCANĂ!
RAHAN A PROMIS CĂ-L VA UCIDE. EL ÎL VA UCIDE! DĂ-MI BARDA TA, GURG!

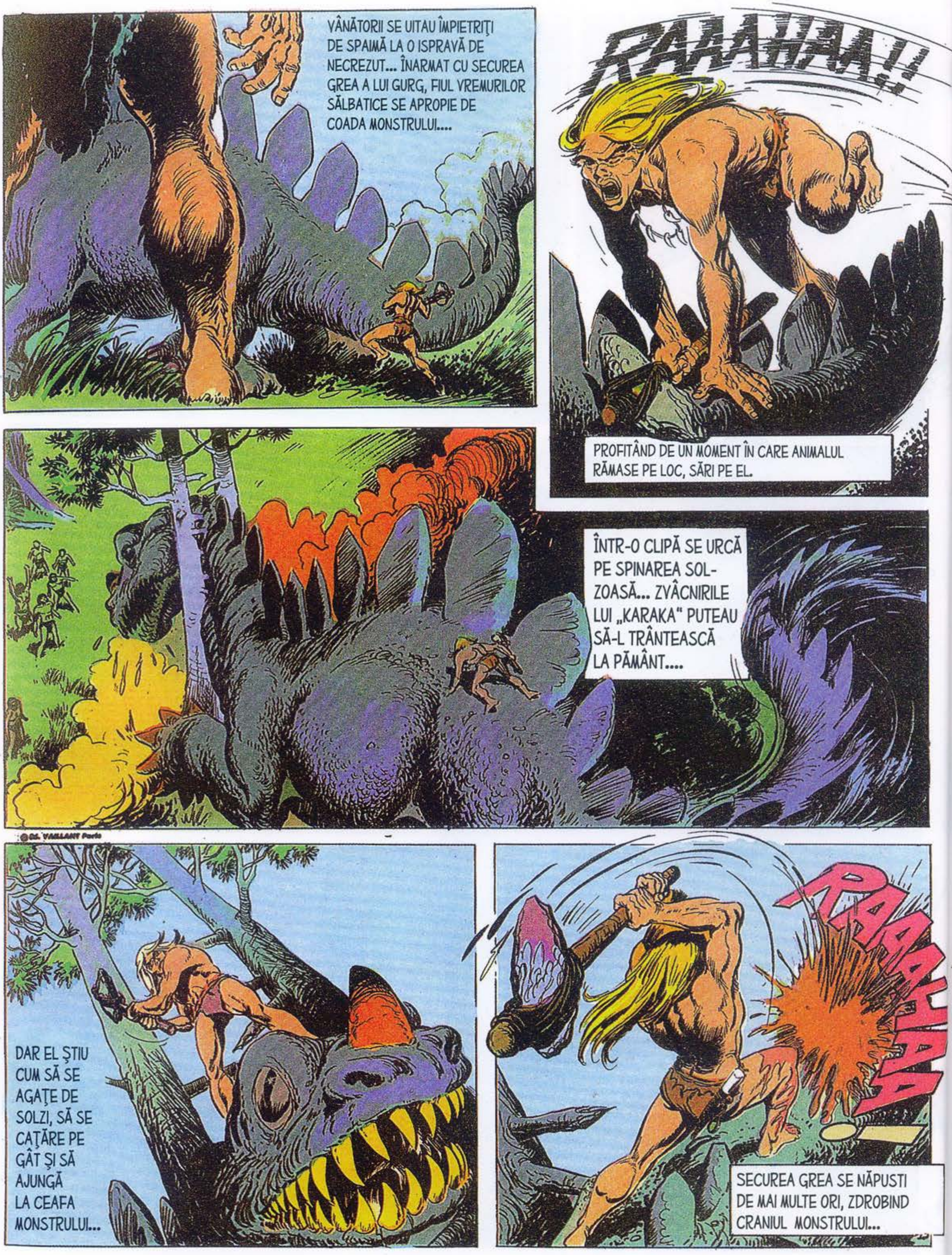

VÂNĂTORII SE UITAU ÎMPIETRIŢI DE SPAIMĂ LA O ISPRAVĂ DE NECREZUT... ÎNARMAT CU SECUREA GREA A LUI GURG, FIUL VREMURILOR SĂLBATICE SE APROPIE DE COADA MONSTRULUI....
RAAAHAA!!
PROFITÂND DE UN MOMENT ÎN CARE ANIMALUL RĂMASE PE LOC, SĂRI PE EL.
ÎNTR-O CLIPĂ SE URCĂ PE SPINAREA SOLZOASĂ... ZVÂCNIRILE LUI „KARAKA" PUTEAU SĂ-L TRÂNTEASCĂ LA PĂMÂNT....
DAR EL ŞTIU CUM SĂ SE AGAŢE DE SOLZI, SĂ SE CAŢARE PE GÂT ŞI SĂ AJUNGĂ LA CEAFA MONSTRULUI...
RAAAHHAA
SECUREA GREA SE NĂPUSTI DE MAI MULTE ORI, ZDROBIND CRANIUL MONSTRULUI...

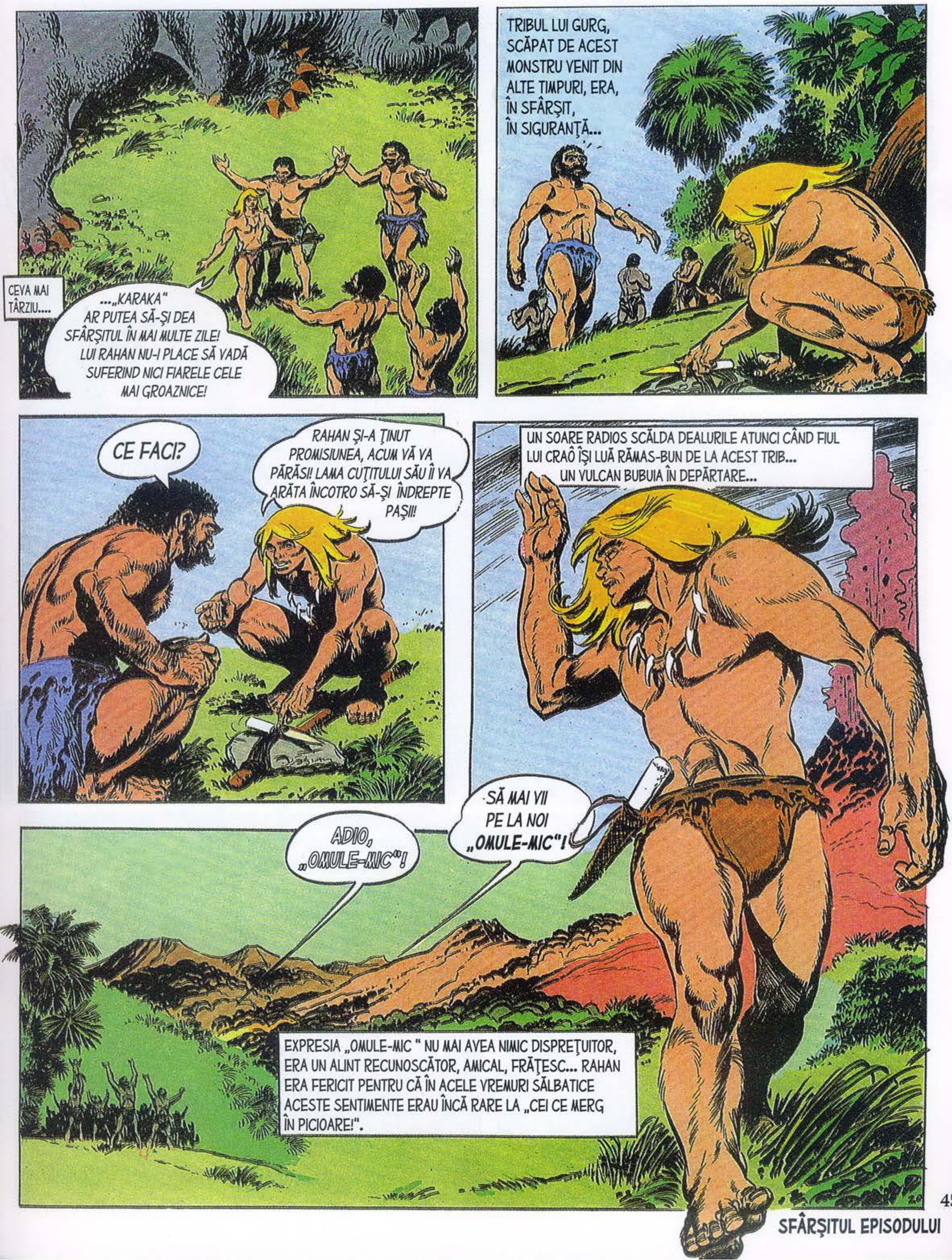
CEVA MAI TÂRZIU....
...„KARAKA" AR PUTEA SĂ-ȘI DEA SFÂRȘITUL ÎN MAI MULTE ZILE! LUI RAHAN NU-I PLACE SĂ VADĂ SUFERIND NICI FIARELE CELE MAI GROAZNICE!
TRIBUL LUI GURG, SCĂPAT DE ACEST MONSTRU VENIT DIN ALTE TIMPURI, ERA, ÎN SFÂRȘIT, ÎN SIGURANȚĂ...
CE FACI?
RAHAN ȘI-A ȚINUT PROMISIUNEA, ACUM VĂ VA PĂRĂSI! LAMA CUȚITULUI SĂU ÎI VA ARĂTA ÎNCOTRO SĂ-ȘI ÎNDREPTE PAȘII!
UN SOARE RADIOS SCĂLDA DEALURILE ATUNCI CÂND FIUL LUI CRAÔ ÎȘI LUĂ RĂMAS-BUN DE LA ACEST TRIB... UN VULCAN BUBUIA ÎN DEPĂRTARE...
ADIO, „OMULE-MIC"!
SĂ MAI VII PE LA NOI „OMULE-MIC"!
EXPRESIA „OMULE-MIC" NU MAI AVEA NIMIC DISPREȚUITOR, ERA UN ALINT RECUNOSCĂTOR, AMICAL, FRĂȚESC... RAHAN ERA FERICIT PENTRU CĂ ÎN ACELE VREMURI SĂLBATICE ACESTE SENTIMENTE ERAU ÎNCĂ RARE LA „CEI CE MERG ÎN PICIOARE!".
SFÂRȘITUL EPISODULUI

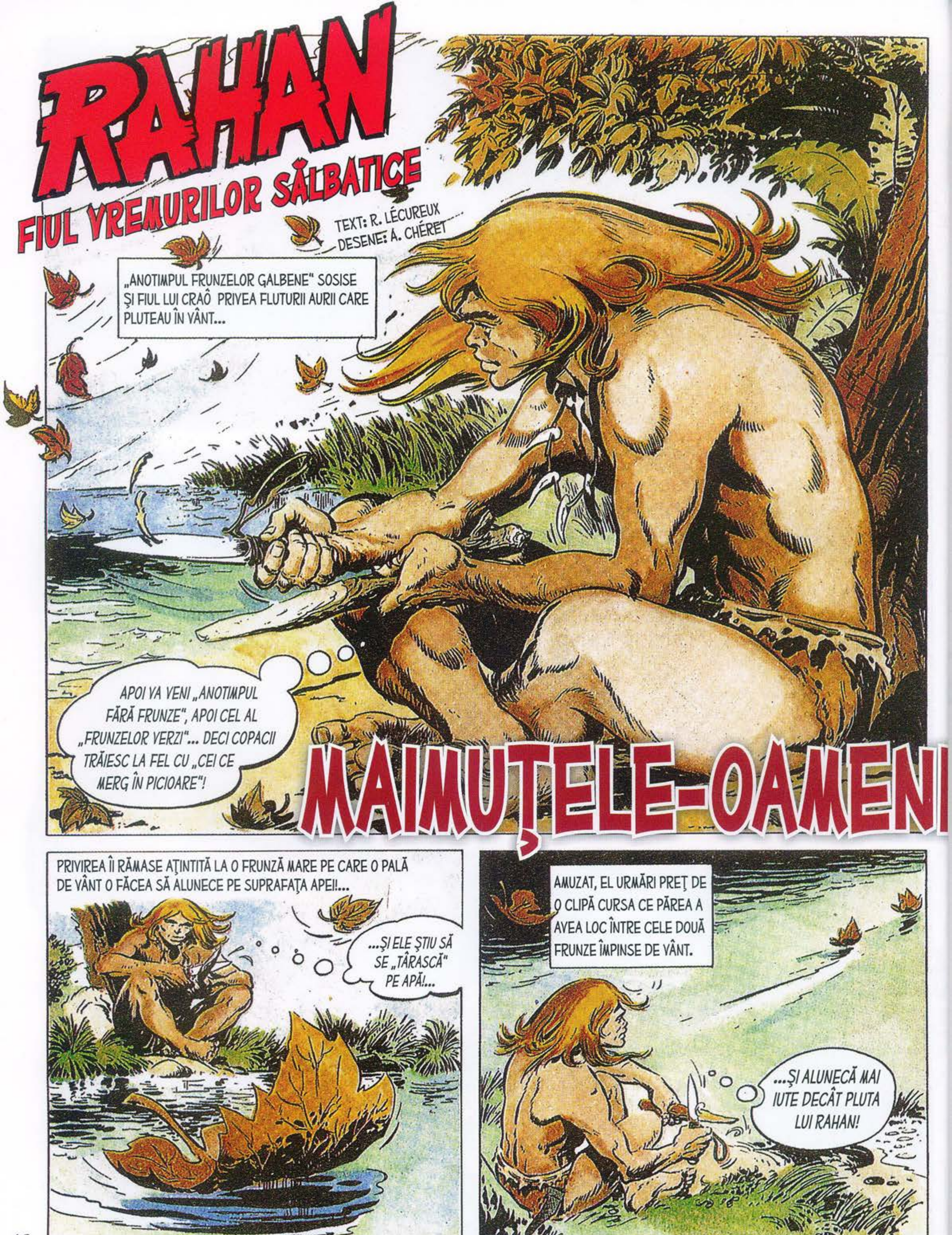
RAHAN
FIUL VREMURILOR SĂLBATICE
TEXT: R. LÉCUREUX
DESENE: A. CHÉRET
„ANOTIMPUL FRUNZELOR GALBENE" SOSISE ȘI FIUL LUI CRAÔ PRIVEA FLUTURII AURII CARE PLUTEAU ÎN VÂNT...
APOI VA VENI „ANOTIMPUL FĂRĂ FRUNZE", APOI CEL AL „FRUNZELOR VERZI"... DECI COPACII TRĂIESC LA FEL CU „CEI CE MERG ÎN PICIOARE"!
MAIMUȚELE-OAMENI
PRIVIREA ÎI RĂMASE AȚINTITĂ LA O FRUNZĂ MARE PE CARE O PALĂ DE VÂNT O FĂCEA SĂ ALUNECE PE SUPRAFAȚA APEI!...
...ȘI ELE ȘTIU SĂ SE „TÂRASCĂ" PE APĂ!...
AMUZAT, EL URMĂRI PREȚ DE O CLIPĂ CURSA CE PĂREA A AVEA LOC ÎNTRE CELE DOUĂ FRUNZE ÎMPINSE DE VÂNT.
...ȘI ALUNECĂ MAI IUTE DECÂT PLUTA LUI RAHAN!

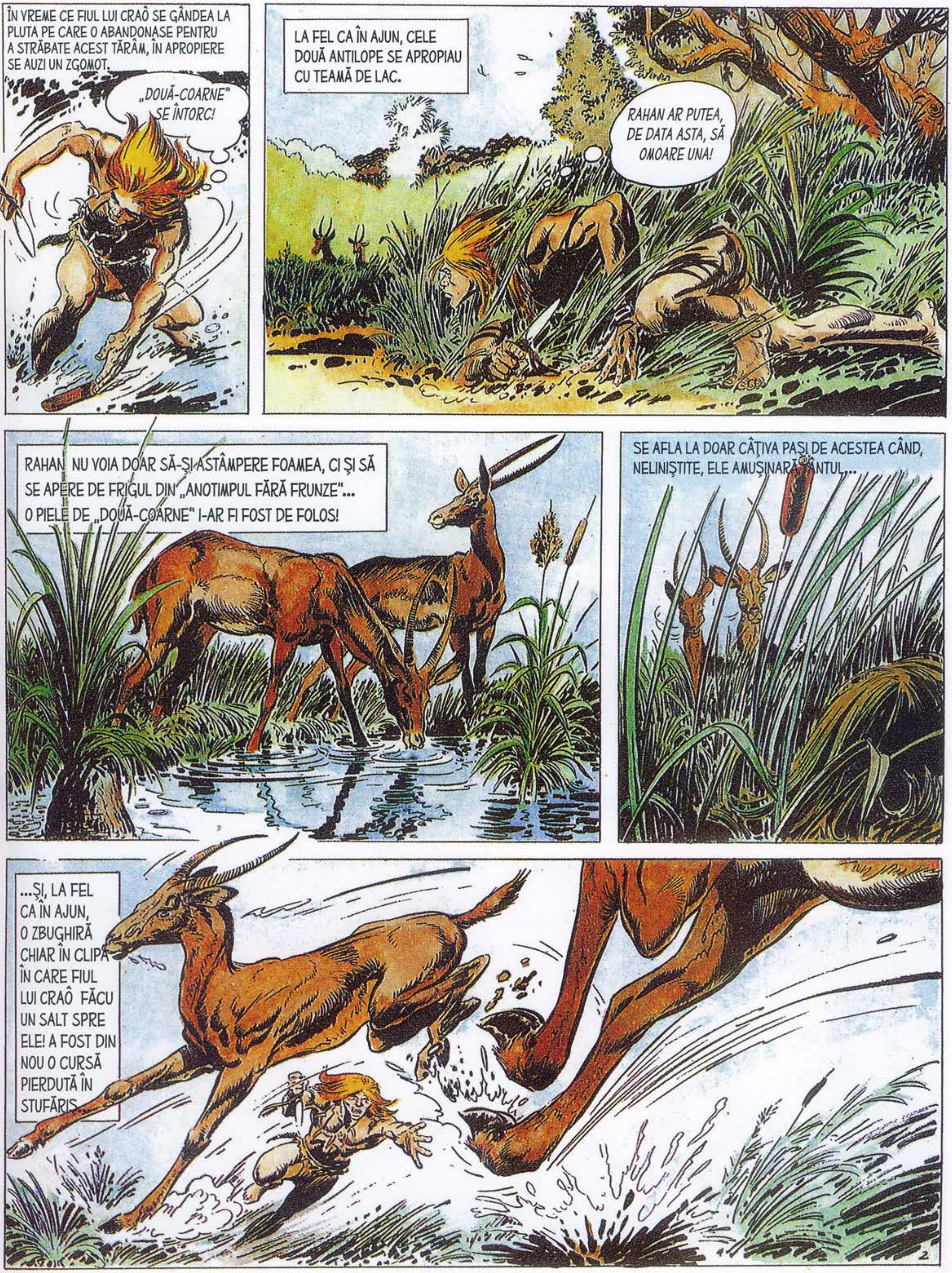

ÎN VREME CE FIUL LUI CRAÔ SE GÂNDEA LA PLUTA PE CARE O ABANDONASE PENTRU A STRĂBATE ACEST TĂRÂM, ÎN APROPIERE SE AUZI UN ZGOMOT.
„DOUĂ-COARNE" SE ÎNTORC!
LA FEL CA ÎN AJUN, CELE DOUĂ ANTILOPE SE APROPIAU CU TEAMĂ DE LAC.
RAHAN AR PUTEA, DE DATA ASTA, SĂ OMOARE UNA!
RAHAN NU VOIA DOAR SĂ-ŞI ASTÂMPERE FOAMEA, CI ŞI SĂ SE APERE DE FRIGUL DIN „ANOTIMPUL FĂRĂ FRUNZE"... O PIELE DE „DOUĂ-COARNE" I-AR FI FOST DE FOLOS!
SE AFLA LA DOAR CÂŢIVA PAŞI DE ACESTEA CÂND, NELINIŞTITE, ELE AMUŞINARĂ VÂNTUL...
...ŞI, LA FEL CA ÎN AJUN, O ZBUGHIRĂ CHIAR ÎN CLIPA ÎN CARE FIUL LUI CRAÔ FĂCU UN SALT SPRE ELE! A FOST DIN NOU O CURSĂ PIERDUTĂ ÎN STUFĂRIŞ.

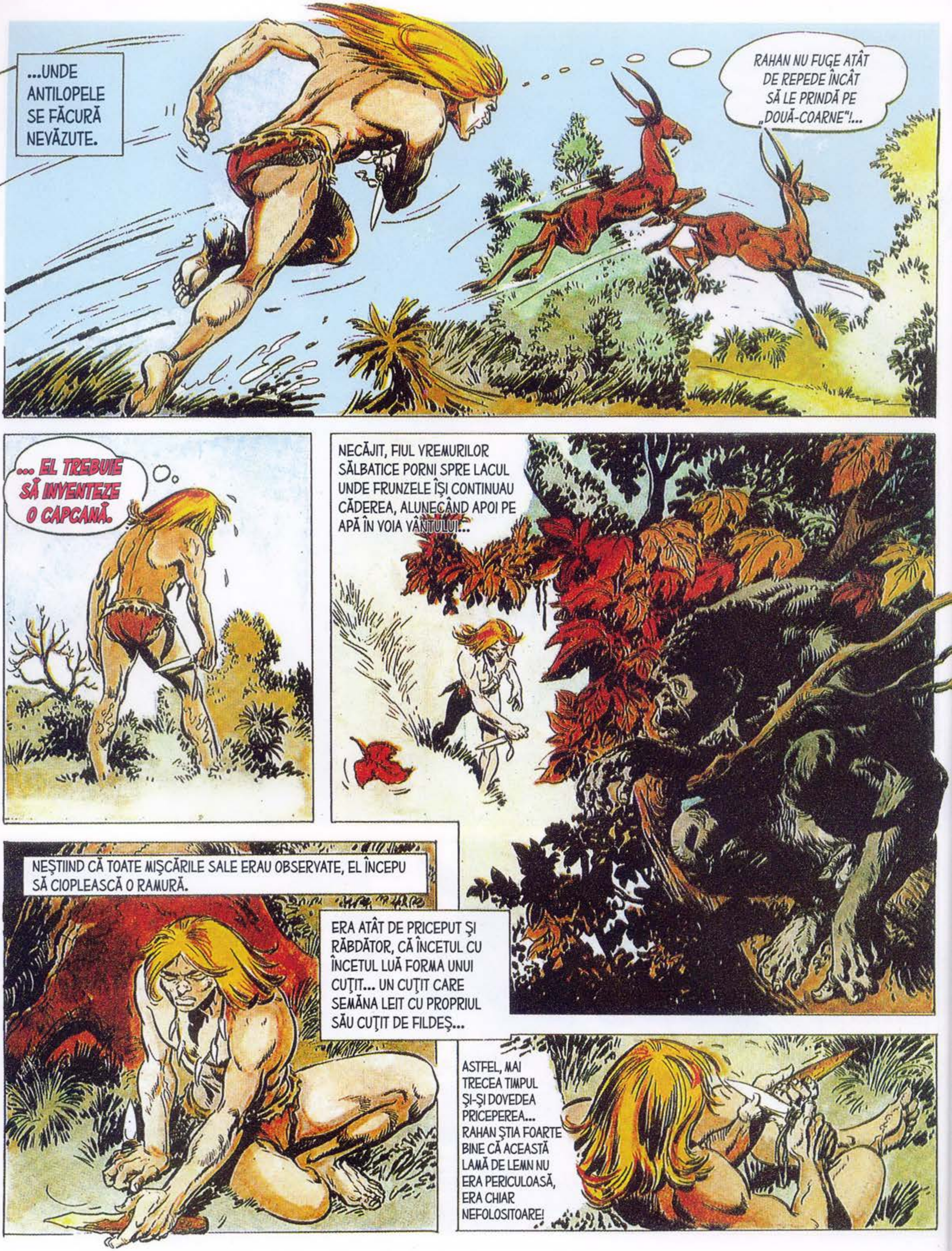
...UNDE ANTILOPELE SE FĂCURĂ NEVĂZUTE.
RAHAN NU FUGE ATÂT DE REPEDE ÎNCÂT SĂ LE PRINDĂ PE „DOUĂ-COARNE"!...
... EL TREBUIE SĂ INVENTEZE O CAPCANĂ.
NECĂJIT, FIUL VREMURILOR SĂLBATICE PORNI SPRE LACUL UNDE FRUNZELE ÎŞI CONTINUAU CĂDEREA, ALUNECÂND APOI PE APĂ ÎN VOIA VÂNTULUI...
NEŞTIIND CĂ TOATE MIŞCĂRILE SALE ERAU OBSERVATE, EL ÎNCEPU SĂ CIOPLEASCĂ O RAMURĂ.
ERA ATÂT DE PRICEPUT ŞI RĂBDĂTOR, CĂ ÎNCETUL CU ÎNCETUL LUĂ FORMA UNUI CUŢIT... UN CUŢIT CARE SEMĂNA LEIT CU PROPRIUL SĂU CUŢIT DE FILDEŞ...
ASTFEL, MAI TRECEA TIMPUL ŞI-ŞI DOVEDEA PRICEPEREA... RAHAN ŞTIA FOARTE BINE CĂ ACEASTĂ LAMĂ DE LEMN NU ERA PERICULOASĂ, ERA CHIAR NEFOLOSITOARE!

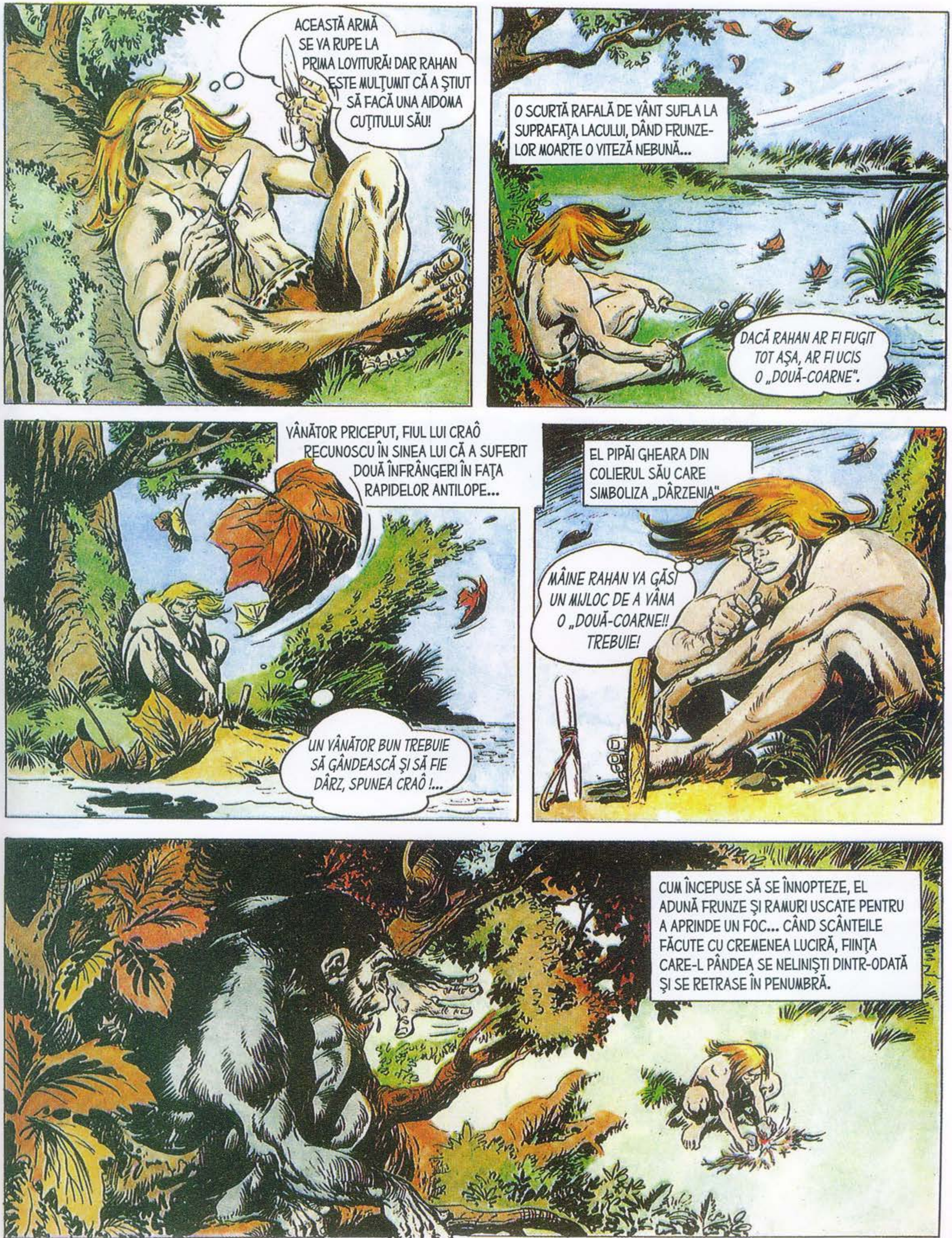
ACEASTĂ ARMĂ SE VA RUPE LA PRIMA LOVITURĂ! DAR RAHAN ESTE MULȚUMIT CĂ A ȘTIUT SĂ FACĂ UNA AIDOMA CUȚITULUI SĂU!
O SCURTĂ RAFALĂ DE VÂNT SUFLA LA SUPRAFAȚA LACULUI, DÂND FRUNZELOR MOARTE O VITEZĂ NEBUNĂ...
DACĂ RAHAN AR FI FUGIT TOT AȘA, AR FI UCIS O „DOUĂ-COARNE".
VÂNĂTOR PRICEPUT, FIUL LUI CRAÔ RECUNOSCU ÎN SINEA LUI CĂ A SUFERIT DOUĂ ÎNFRÂNGERI ÎN FAȚA RAPIDELOR ANTILOPE...
UN VÂNĂTOR BUN TREBUIE SĂ GÂNDEASCĂ ȘI SĂ FIE DÂRZ, SPUNEA CRAÔ !...
EL PIPĂI GHEARA DIN COLIERUL SĂU CARE SIMBOLIZA „DÂRZENIA"
MÂINE RAHAN VA GĂSI UN MIJLOC DE A VÂNA O „DOUĂ-COARNE"! TREBUIE!
CUM ÎNCEPUSE SĂ SE ÎNNOPTEZE, EL ADUNĂ FRUNZE ȘI RAMURI USCATE PENTRU A APRINDE UN FOC... CÂND SCÂNTEILE FĂCUTE CU CREMENEA LUCIRĂ, FIINȚA CARE-L PÂNDEA SE NELINIȘTI DINTR-ODATĂ ȘI SE RETRASE ÎN PENUMBRĂ.

MULTĂ VREME FIUL VREMURILOR SĂLBATICE SE GÂNDI...
RAHAN AR PUTEA SĂPA O GROAPĂ ÎN CALEA PE CARE MERG „DOUĂ-COARNE", DAR NU ARE TIMP!...
...ÎN AFARĂ DE ASTA, „DOUĂ-COARNE" SUNT ANIMALE BĂNUITOARE, VOR SIMȚI CAPCANA ȘI O VOR OCOLI!
EL ADORMI ÎN CELE DIN URMĂ ȘI AVU UN VIS CIUDAT... ÎN CARE SE LUA LA ÎNTRECERE CU O FRUNZĂ VEȘTEDĂ!...
SENZAȚIA APEI DIN VIS ÎI SUGERA OARE UN PLAN?... SE PUTEA, PENTRU CĂ SE TREZI BRUSC.
RAAAHAAA!
RAHAN A GĂSIT!!
RAHAN ȘTIE CUM SĂ PĂCĂLEASCĂ SIMȚURILE UNEI „DOUĂ-COARNE"!
FOCUL ÎNCĂ MAI MOCNEA, IAR PÂCLA DIMINEȚII SE RIDICĂ DEASUPRA LACULUI PE SUPRAFAȚA CĂRUIA CONTINUAU SĂ ALUNECE FRUNZE VEȘTEDE...

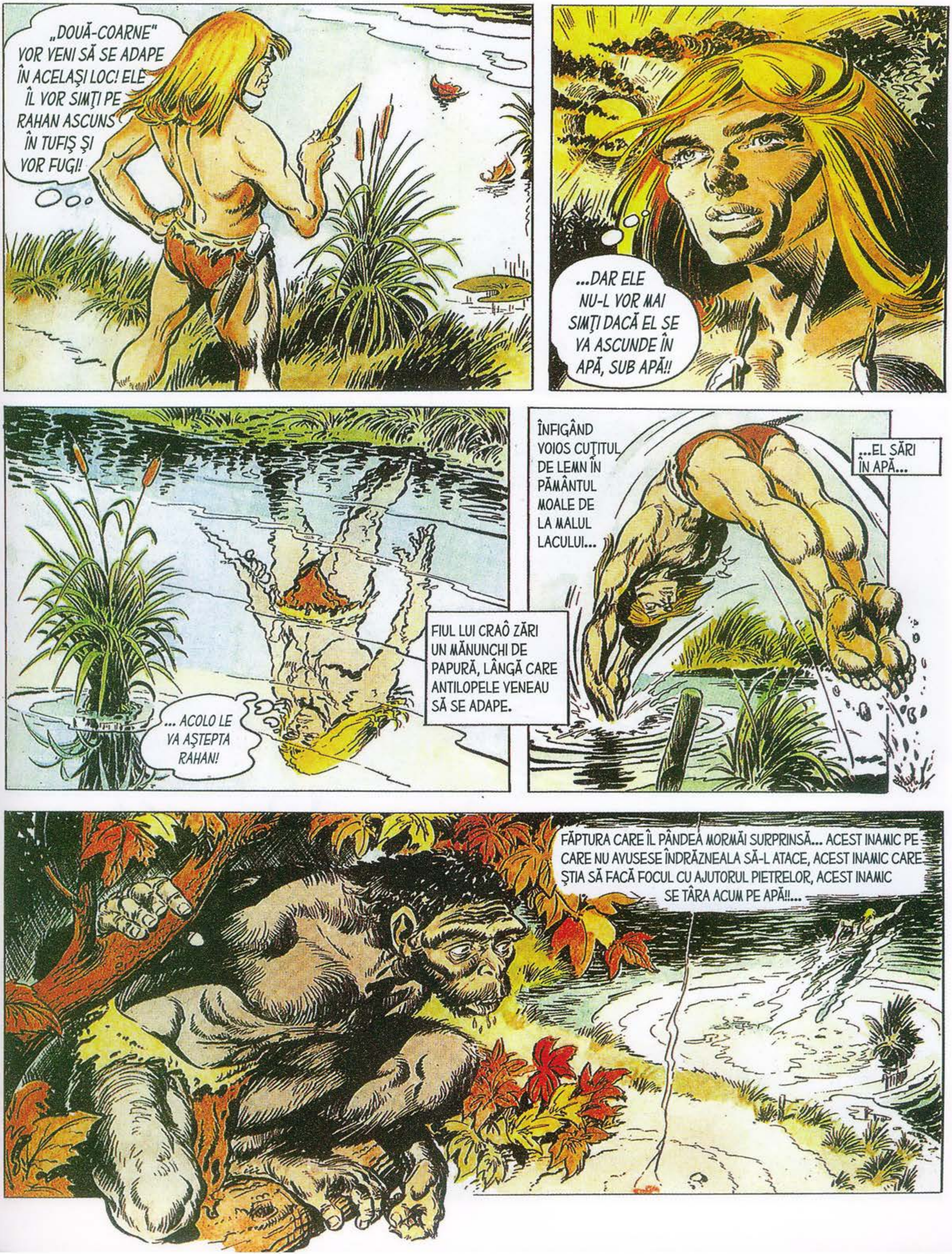
„DOUĂ-COARNE" VOR VENI SĂ SE ADAPE ÎN ACELAŞI LOC! ELE ÎL VOR SIMŢI PE RAHAN ASCUNS ÎN TUFIŞ ŞI VOR FUGI!
...DAR ELE NU-L VOR MAI SIMŢI DACĂ EL SE VA ASCUNDE ÎN APĂ, SUB APĂ!!
FIUL LUI CRAÔ ZĂRI UN MĂNUNCHI DE PAPURĂ, LÂNGĂ CARE ANTILOPELE VENEAU SĂ SE ADAPE.
... ACOLO LE VA AŞTEPTA RAHAN!
ÎNFIGÂND VOIOS CUŢITUL DE LEMN ÎN PĂMÂNTUL MOALE DE LA MALUL LACULUI...
...EL SĂRI ÎN APĂ...
FĂPTURA CARE ÎL PÂNDEA MORMĂI SURPRINSĂ... ACEST INAMIC PE CARE NU AVUSESE ÎNDRĂZNEALA SĂ-L ATACE, ACEST INAMIC CARE ŞTIA SĂ FACĂ FOCUL CU AJUTORUL PIETRELOR, ACEST INAMIC SE TÂRA ACUM PE APĂ!!...

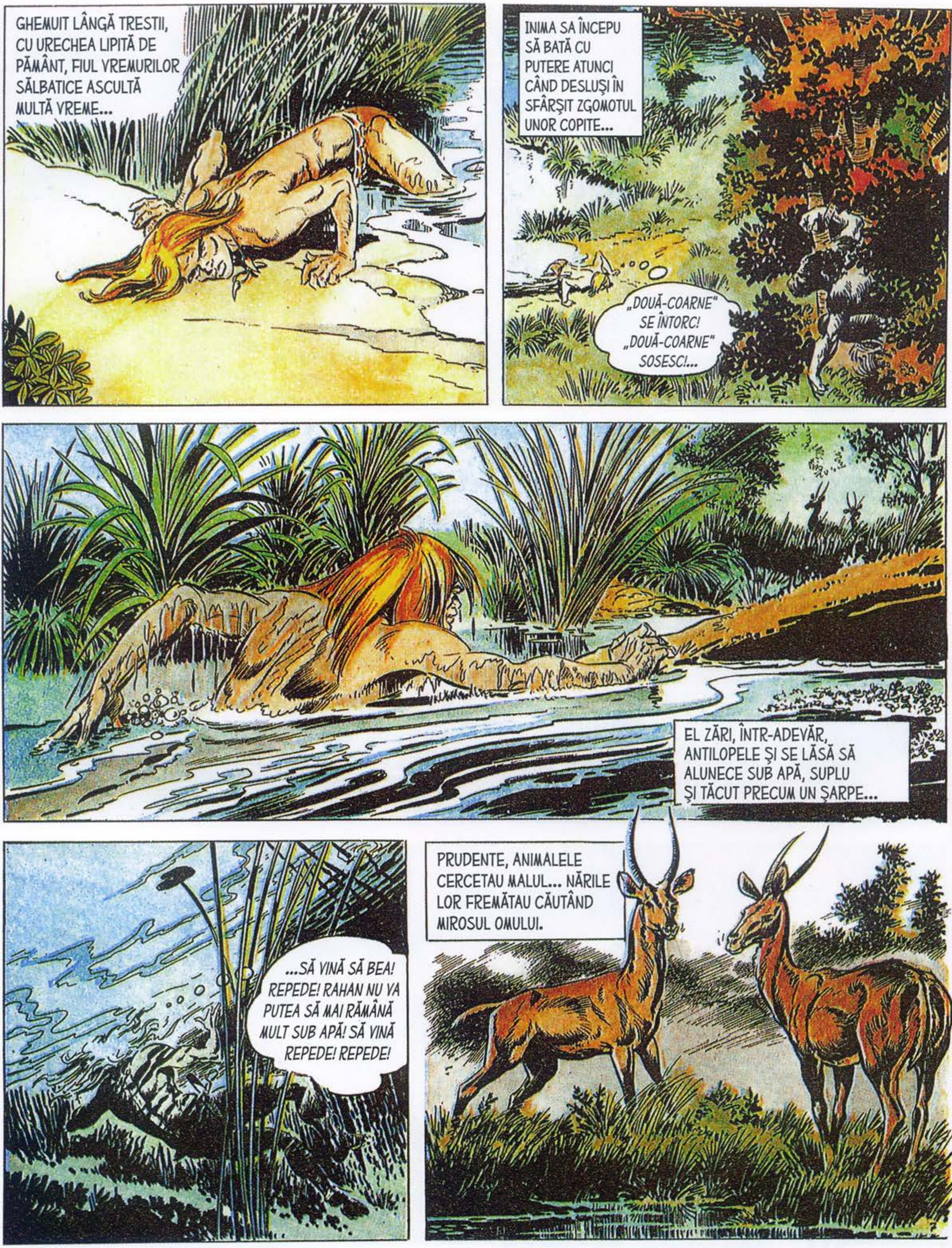
GHEMUIT LÂNGĂ TRESTII, CU URECHEA LIPITĂ DE PĂMÂNT, FIUL VREMURILOR SĂLBATICE ASCULTĂ MULTĂ VREME...
INIMA SA ÎNCEPU SĂ BATĂ CU PUTERE ATUNCI CÂND DESLUȘI ÎN SFÂRȘIT ZGOMOTUL UNOR COPITE...
„DOUĂ-COARNE" SE ÎNTORC! „DOUĂ-COARNE" SOSESC!...
EL ZĂRI, ÎNTR-ADEVĂR, ANTILOPELE ȘI SE LĂSĂ SĂ ALUNECE SUB APĂ, SUPLU ȘI TĂCUT PRECUM UN ȘARPE...
...SĂ VINĂ SĂ BEA! REPEDE! RAHAN NU VA PUTEA SĂ MAI RĂMÂNĂ MULT SUB APĂ! SĂ VINĂ REPEDE! REPEDE!
PRUDENTE, ANIMALELE CERCETAU MALUL... NĂRILE LOR FREMĂTAU CĂUTÂND MIROSUL OMULUI.

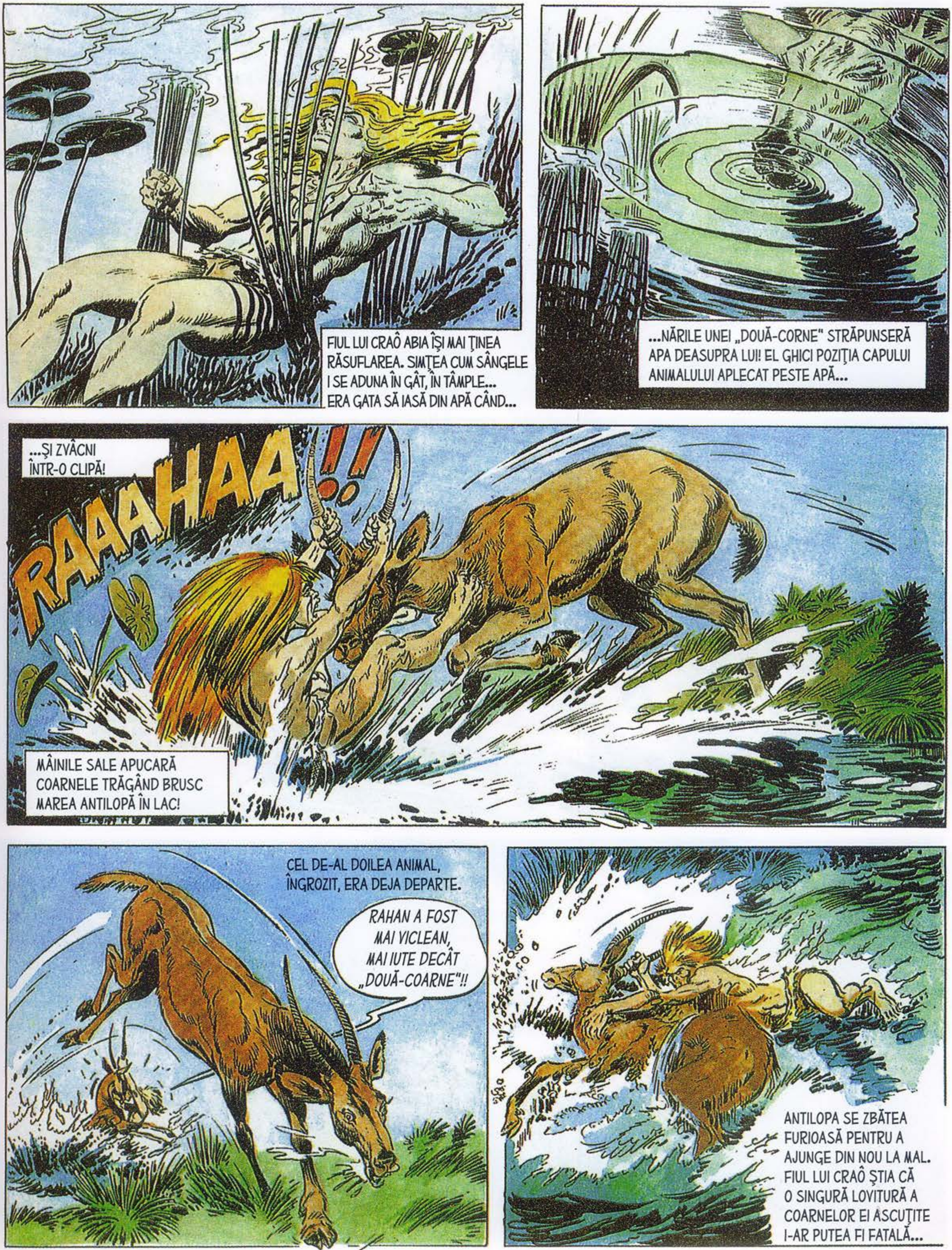
FIUL LUI CRAÔ ABIA ÎȘI MAI ȚINEA RĂSUFLAREA. SIMȚEA CUM SÂNGELE I SE ADUNA ÎN GÂT, ÎN TÂMPLE... ERA GATA SĂ IASĂ DIN APĂ CÂND...
...NĂRILE UNEI „DOUĂ-CORNE" STRĂPUNSERĂ APA DEASUPRA LUI! EL GHICI POZIȚIA CAPULUI ANIMALULUI APLECAT PESTE APĂ...
...ȘI ZVÂCNI ÎNTR-O CLIPĂ!
RAAAHAA!!
MÂINILE SALE APUCARĂ COARNELE TRĂGÂND BRUSC MAREA ANTILOPĂ ÎN LAC!
CEL DE-AL DOILEA ANIMAL, ÎNGROZIT, ERA DEJA DEPARTE.
RAHAN A FOST MAI VICLEAN, MAI IUTE DECÂT „DOUĂ-COARNE"!!
ANTILOPA SE ZBĂTEA FURIOASĂ PENTRU A AJUNGE DIN NOU LA MAL. FIUL LUI CRAÔ ȘTIA CĂ O SINGURĂ LOVITURĂ A COARNELOR EI ASCUȚITE I-AR PUTEA FI FATALĂ...

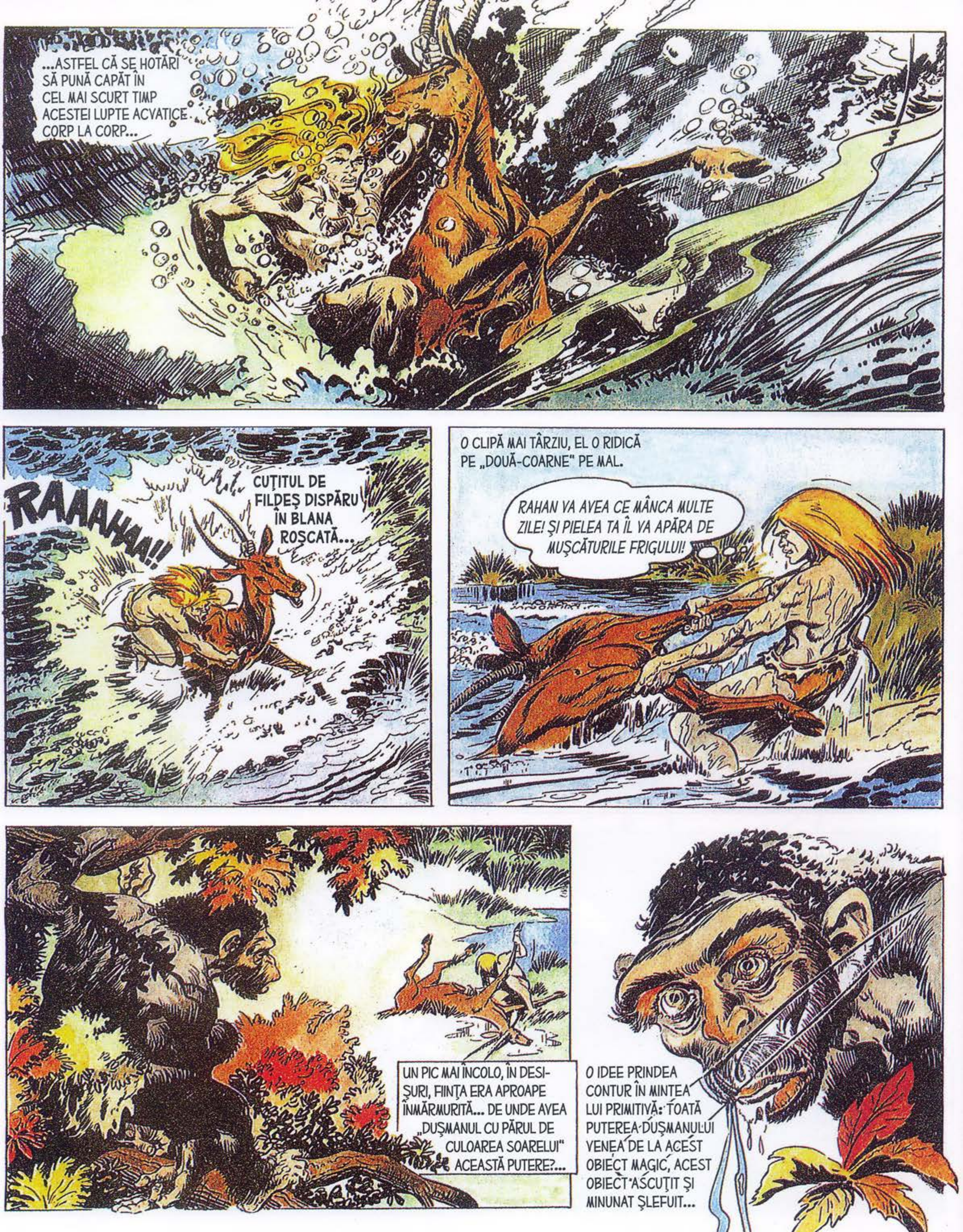
...ASTFEL CĂ SE HOTĂRÎ SĂ PUNĂ CAPĂT ÎN CEL MAI SCURT TIMP ACESTEI LUPTE ACVATICE CORP LA CORP...
RAAAHAA!!
CUȚITUL DE FILDEȘ DISPĂRU ÎN BLANA ROȘCATĂ...
O CLIPĂ MAI TÂRZIU, EL O RIDICĂ PE „DOUĂ-COARNE" PE MAL.
RAHAN VA AVEA CE MÂNCA MULTE ZILE! ȘI PIELEA TA ÎL VA APĂRA DE MUȘCĂTURILE FRIGULUI!
UN PIC MAI ÎNCOLO, ÎN DESIȘURI, FIINȚA ERA APROAPE ÎNMĂRMURITĂ... DE UNDE AVEA „DUȘMANUL CU PĂRUL DE CULOAREA SOARELUI" ACEASTĂ PUTERE?...
O IDEE PRINDEA CONTUR ÎN MINTEA LUI PRIMITIVĂ: TOATĂ PUTEREA DUȘMANULUI VENEA DE LA ACEST OBIECT MAGIC, ACEST OBIECT ASCUȚIT ȘI MINUNAT ȘLEFUIT...

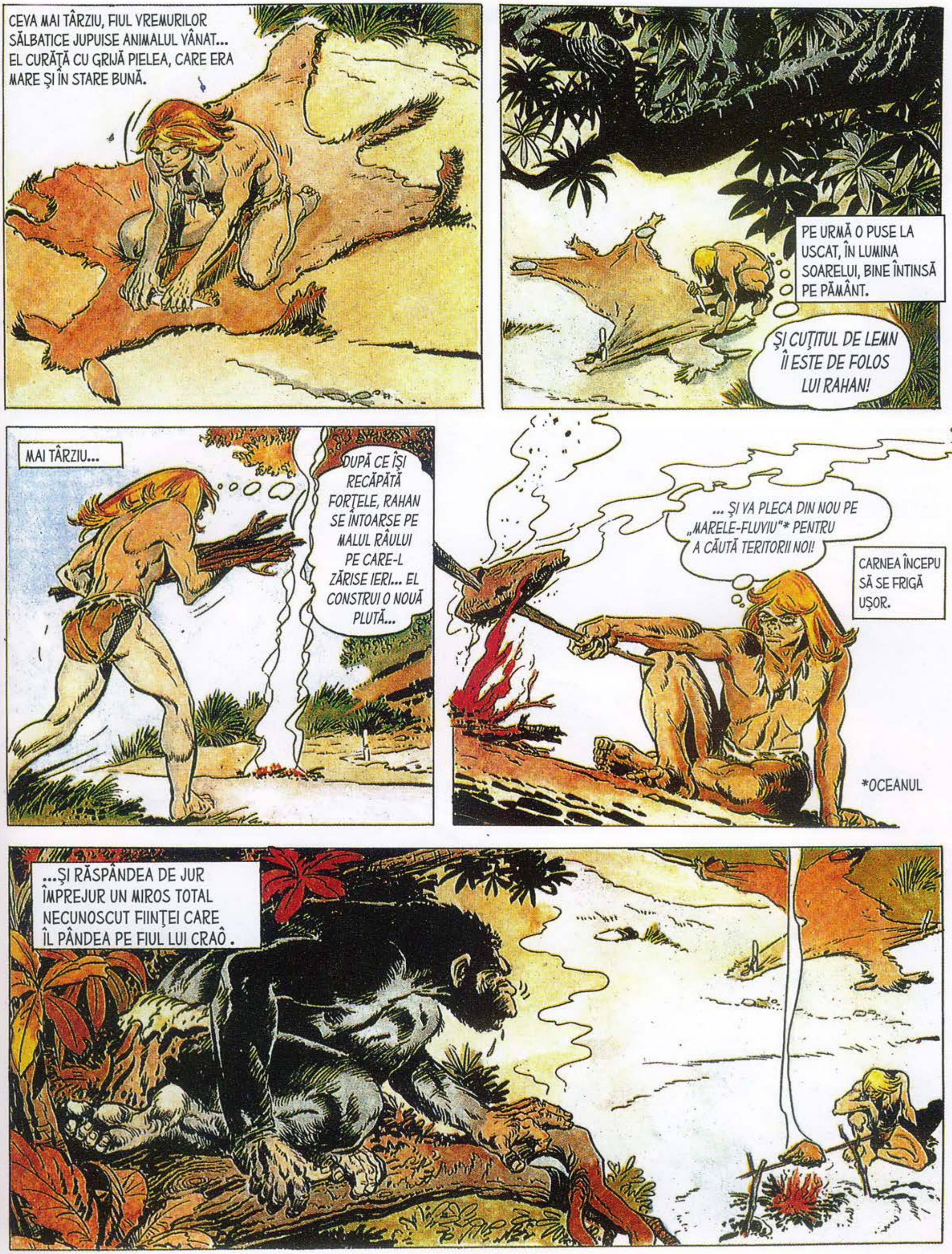
CEVA MAI TÂRZIU, FIUL VREMURILOR SĂLBATICE JUPUISE ANIMALUL VÂNAT... EL CURĂȚĂ CU GRIJĂ PIELEA, CARE ERA MARE ȘI ÎN STARE BUNĂ.
PE URMĂ O PUSE LA USCAT, ÎN LUMINA SOARELUI, BINE ÎNTINSĂ PE PĂMÂNT.
ȘI CUȚITUL DE LEMN ÎI ESTE DE FOLOS LUI RAHAN!
MAI TÂRZIU...
DUPĂ CE ÎȘI RECĂPĂTĂ FORȚELE, RAHAN SE ÎNTOARSE PE MALUL RÂULUI PE CARE-L ZĂRISE IERI... EL CONSTRUI O NOUĂ PLUTĂ...
... ȘI VA PLECA DIN NOU PE „MARELE-FLUVIU"* PENTRU A CĂUTA TERITORII NOI!
CARNEA ÎNCEPU SĂ SE FRIGĂ UȘOR.
*OCEANUL
...ȘI RĂSPÂNDEA DE JUR ÎMPREJUR UN MIROS TOTAL NECUNOSCUT FIINȚEI CARE ÎL PÂNDEA PE FIUL LUI CRAÔ .

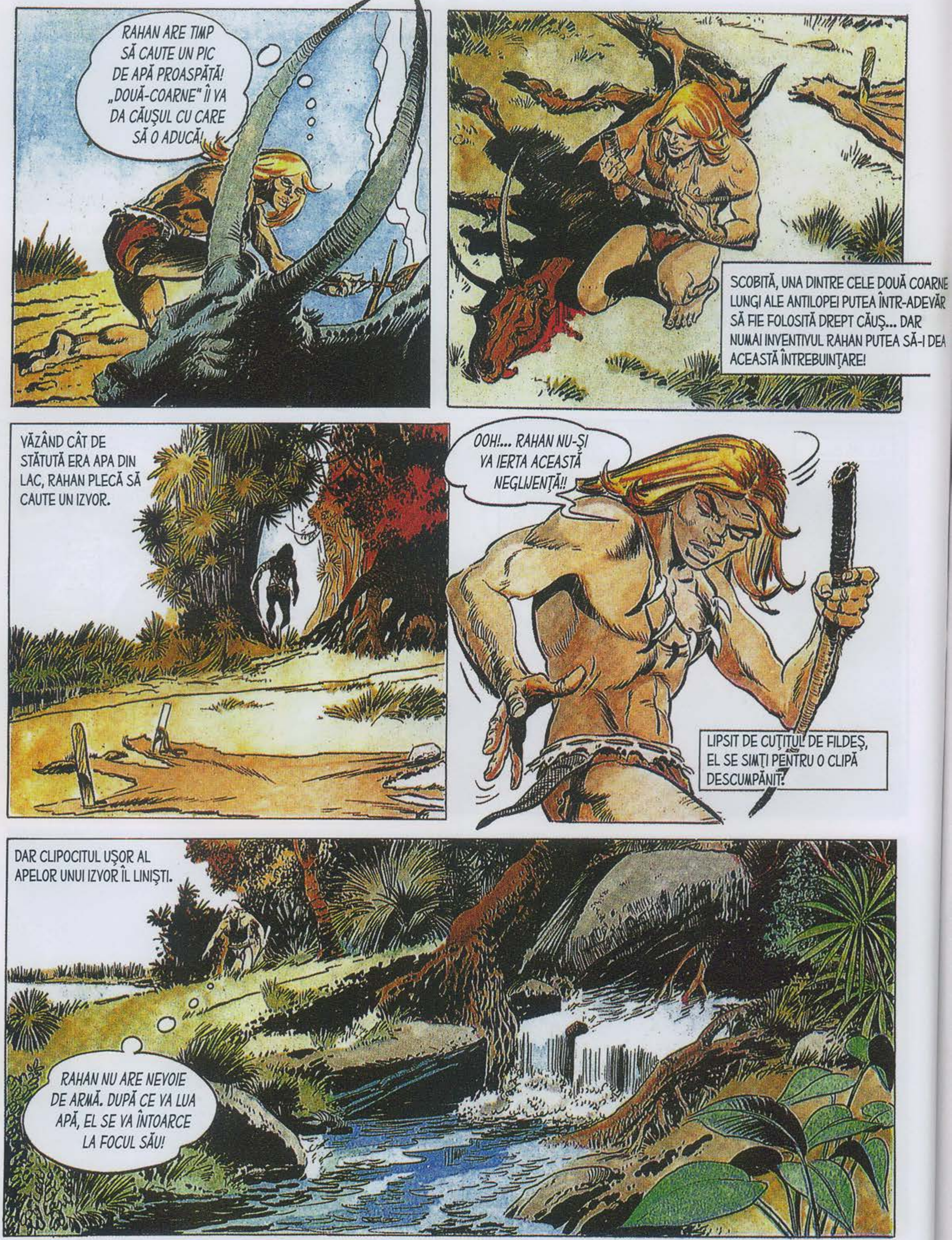
RAHAN ARE TIMP SĂ CAUTE UN PIC DE APĂ PROASPĂTĂ! „DOUĂ-COARNE" ÎI VA DA CĂUŞUL CU CARE SĂ O ADUCĂ!
SCOBITĂ, UNA DINTRE CELE DOUĂ COARNE LUNGI ALE ANTILOPEI PUTEA ÎNTR-ADEVĂR SĂ FIE FOLOSITĂ DREPT CĂUŞ... DAR NUMAI INVENTIVUL RAHAN PUTEA SĂ-I DEA ACEASTĂ ÎNTREBUINŢARE!
VĂZÂND CÂT DE STĂTUTĂ ERA APA DIN LAC, RAHAN PLECĂ SĂ CAUTE UN IZVOR.
OOH!... RAHAN NU-ŞI VA IERTA ACEASTĂ NEGLIJENŢĂ!!
LIPSIT DE CUŢITUL DE FILDEŞ, EL SE SIMŢI PENTRU O CLIPĂ DESCUMPĂNIT.
DAR CLIPOCITUL UŞOR AL APELOR UNUI IZVOR ÎL LINIŞTI.
RAHAN NU ARE NEVOIE DE ARMĂ. DUPĂ CE VA LUA APĂ, EL SE VA ÎNTOARCE LA FOCUL SĂU!

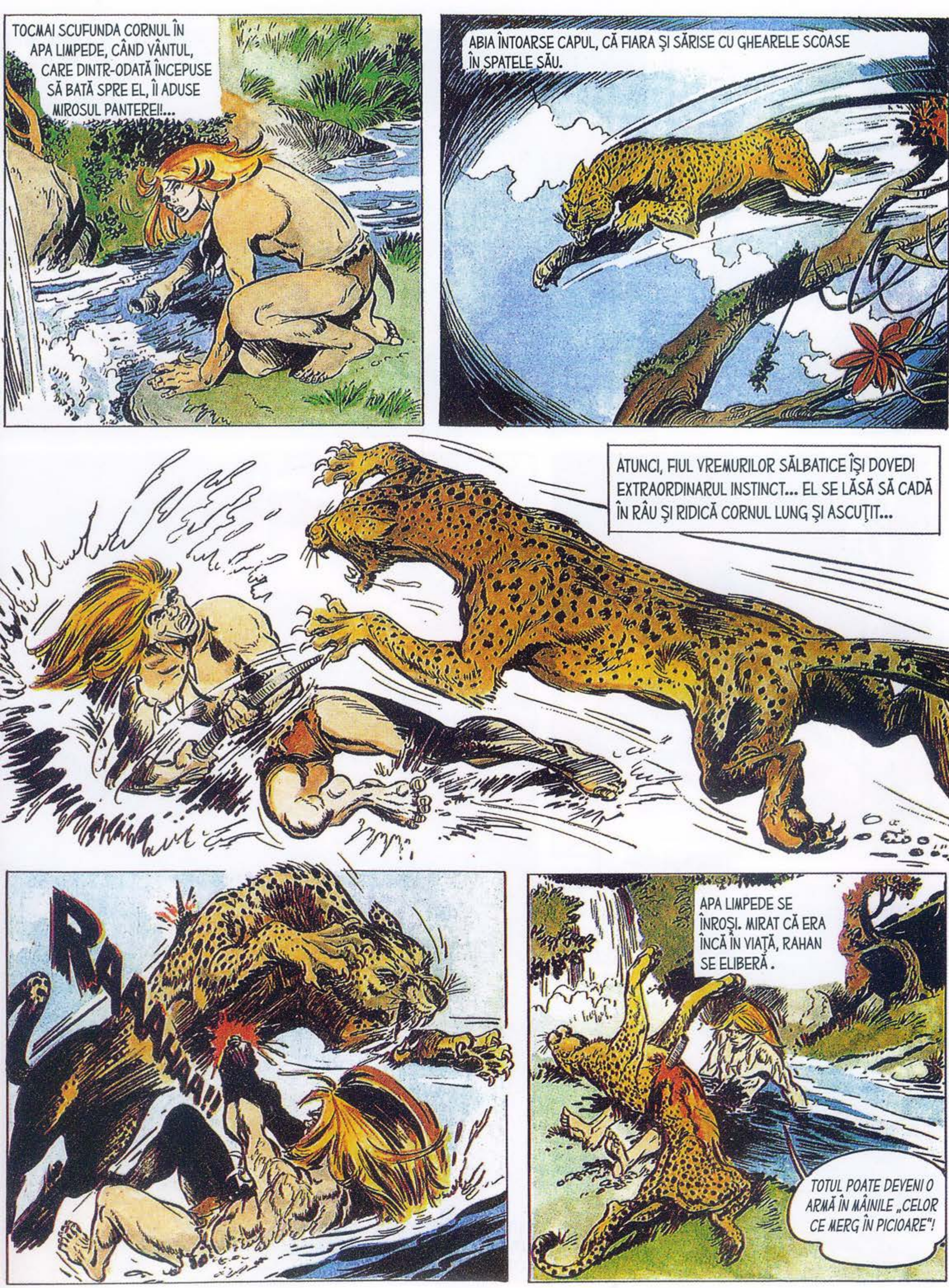
TOCMAI SCUFUNDA CORNUL ÎN APA LIMPEDE, CÂND VÂNTUL, CARE DINTR-ODATĂ ÎNCEPUSE SĂ BATĂ SPRE EL, ÎI ADUSE MIROSUL PANTEREI!...
ABIA ÎNTOARSE CAPUL, CĂ FIARA ŞI SĂRISE CU GHEARELE SCOASE ÎN SPATELE SĂU.
ATUNCI, FIUL VREMURILOR SĂLBATICE ÎŞI DOVEDI EXTRAORDINARUL INSTINCT... EL SE LĂSĂ SĂ CADĂ ÎN RÂU ŞI RIDICĂ CORNUL LUNG ŞI ASCUŢIT...
APA LIMPEDE SE ÎNROŞI. MIRAT CĂ ERA ÎNCĂ ÎN VIAŢĂ, RAHAN SE ELIBERĂ.
TOTUL POATE DEVENI O ARMĂ ÎN MÂINILE „CELOR CE MERG ÎN PICIOARE"!

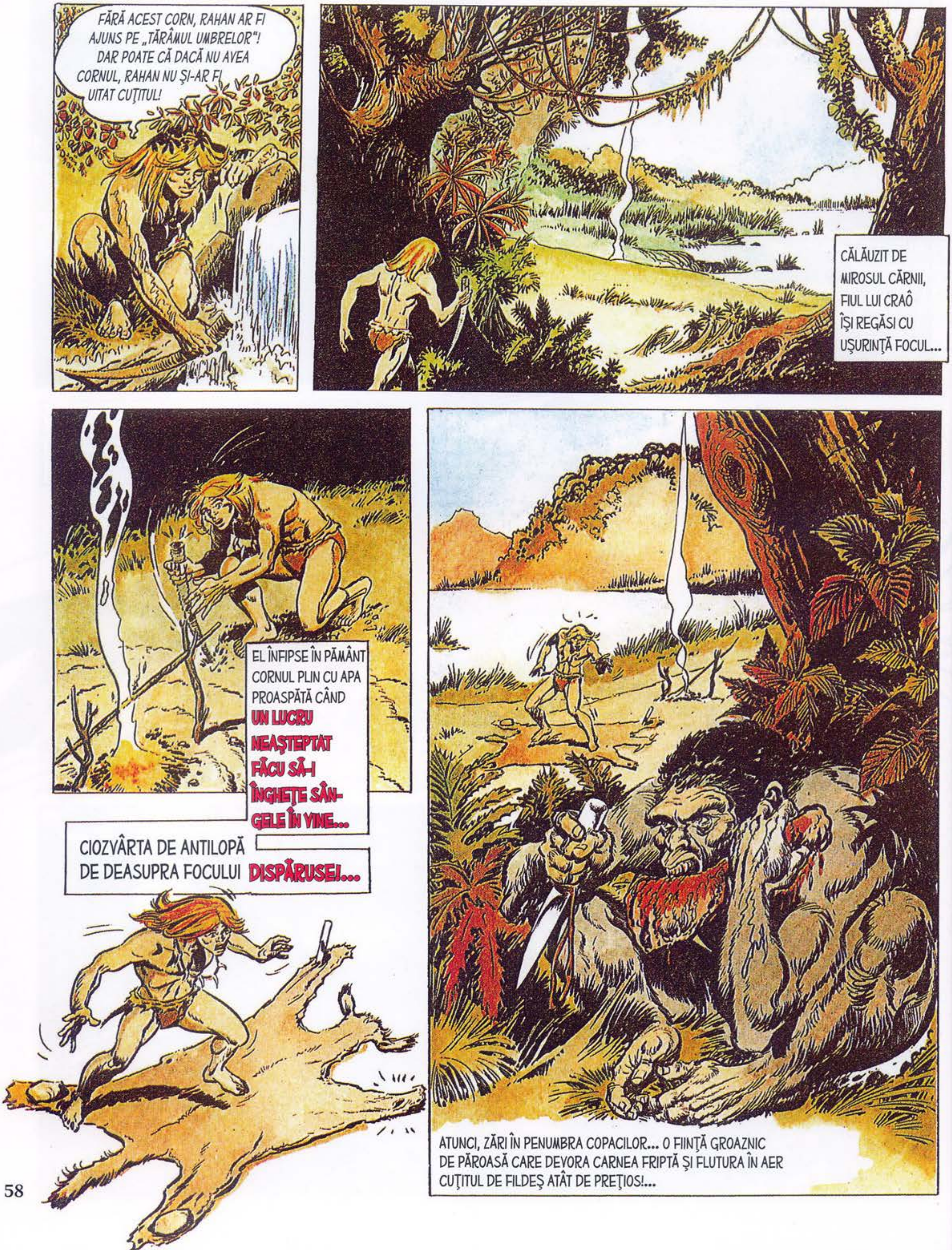
FĂRĂ ACEST CORN, RAHAN AR FI AJUNS PE „TĂRÂMUL UMBRELOR"! DAR POATE CĂ DACĂ NU AVEA CORNUL, RAHAN NU ŞI-AR FI UITAT CUŢITUL!
CĂLĂUZIT DE MIROSUL CĂRNII, FIUL LUI CRAÔ ÎŞI REGĂSI CU UŞURINŢĂ FOCUL...
EL ÎNFIPSE ÎN PĂMÂNT CORNUL PLIN CU APA PROASPĂTĂ CÂND UN LUCRU NEAŞTEPTAT FĂCU SĂ-I ÎNGHEŢE SÂNGELE ÎN VINE...
CIOZVÂRTA DE ANTILOPĂ DE DEASUPRA FOCULUI DISPĂRUSE!...
ATUNCI, ZĂRI ÎN PENUMBRA COPACILOR... O FIINŢĂ GROAZNIC DE PĂROASĂ CARE DEVORA CARNEA FRIPTĂ ŞI FLUTURA ÎN AER CUŢITUL DE FILDEŞ ATÂT DE PREŢIOS!...

FIUL LUI CRAÔ SE ÎNTÂLNISE CU „MAIMUŢELE-OAMENI"* LA FEL DE APROAPE DE „CEI CE MERG ÎN PICIOARE" CA ŞI DE „CEI CE TRĂIESC ÎN COPACI".
ACEASTĂ CARNE ESTE A LUI RAHAN, EL ESTE CEL CARE L-A UCIS PE „DOUĂ-COARNE"!
CITEŞTE „NOUA CAPCANĂ".
...RAHAN VA ÎMPĂRŢI CARNEA CU TINE, DAR EL VREA SĂ-I ÎNAPOIEZI CUŢITUL!
FIINŢA MÂRÂIA...
EL ARUNCĂ DEODATĂ CARNEA ŞI SE RIDICĂ, STRÂNGÂND CU SĂLBĂTICIE ARMA DE FILDEŞ...
VREA SĂ SE LUPTE! FĂRĂ CUŢIT, RAHAN E PIERDUT!
CEL PUŢIN... CEL PUŢIN... ACEASTĂ ARMĂ NU I-AR FOLOSI LA UN ŞIRETLIC!!?
FIUL VREMURILOR SĂLBATICE SE NĂPUSTI SPRE CUŢITUL DE LEMN, PE CARE ÎL SMULSE DIN PĂMÂNT.
OARE FIINŢA PRIMITIVĂ S-A LĂSAT PĂCĂLITĂ?... RAHAN NU PUTEA ŞTI... DAR NU MAI AVEA DE ALES!!...

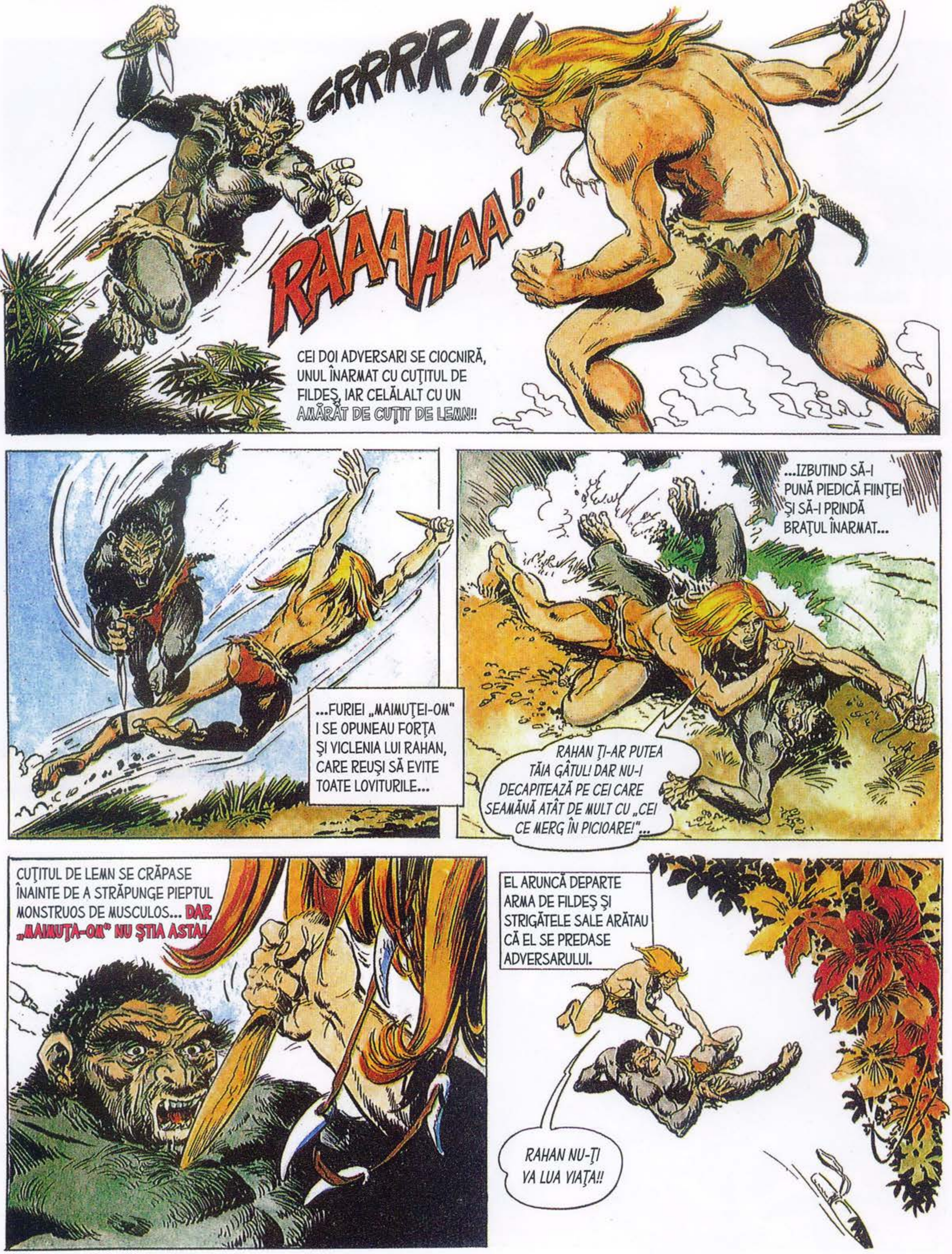
GRRRR!!
RAAAHAA!...
CEI DOI ADVERSARI SE CIOCNIRĂ, UNUL ÎNARMAT CU CUŢITUL DE FILDEŞ, IAR CELĂLALT CU UN AMĂRÂT DE CUŢIT DE LEMN!!
...FURIEI „MAIMUŢEI-OM" I SE OPUNEAU FORŢA ŞI VICLENIA LUI RAHAN, CARE REUŞI SĂ EVITE TOATE LOVITURILE...
...IZBUTIND SĂ-I PUNĂ PIEDICĂ FIINŢEI ŞI SĂ-I PRINDĂ BRAŢUL ÎNARMAT...
RAHAN ŢI-AR PUTEA TĂIA GÂTUL! DAR NU-I DECAPITEAZĂ PE CEI CARE SEAMĂNĂ ATÂT DE MULT CU „CEI CE MERG ÎN PICIOARE!"...
CUŢITUL DE LEMN SE CRĂPASE ÎNAINTE DE A STRĂPUNGE PIEPTUL MONSTRUOS DE MUSCULOS... DAR „MAIMUŢA-OM" NU ŞTIA ASTA!
EL ARUNCĂ DEPARTE ARMA DE FILDEŞ ŞI STRIGĂTELE SALE ARĂTAU CĂ EL SE PREDASE ADVERSARULUI.
RAHAN NU-ŢI VA LUA VIAŢA!!

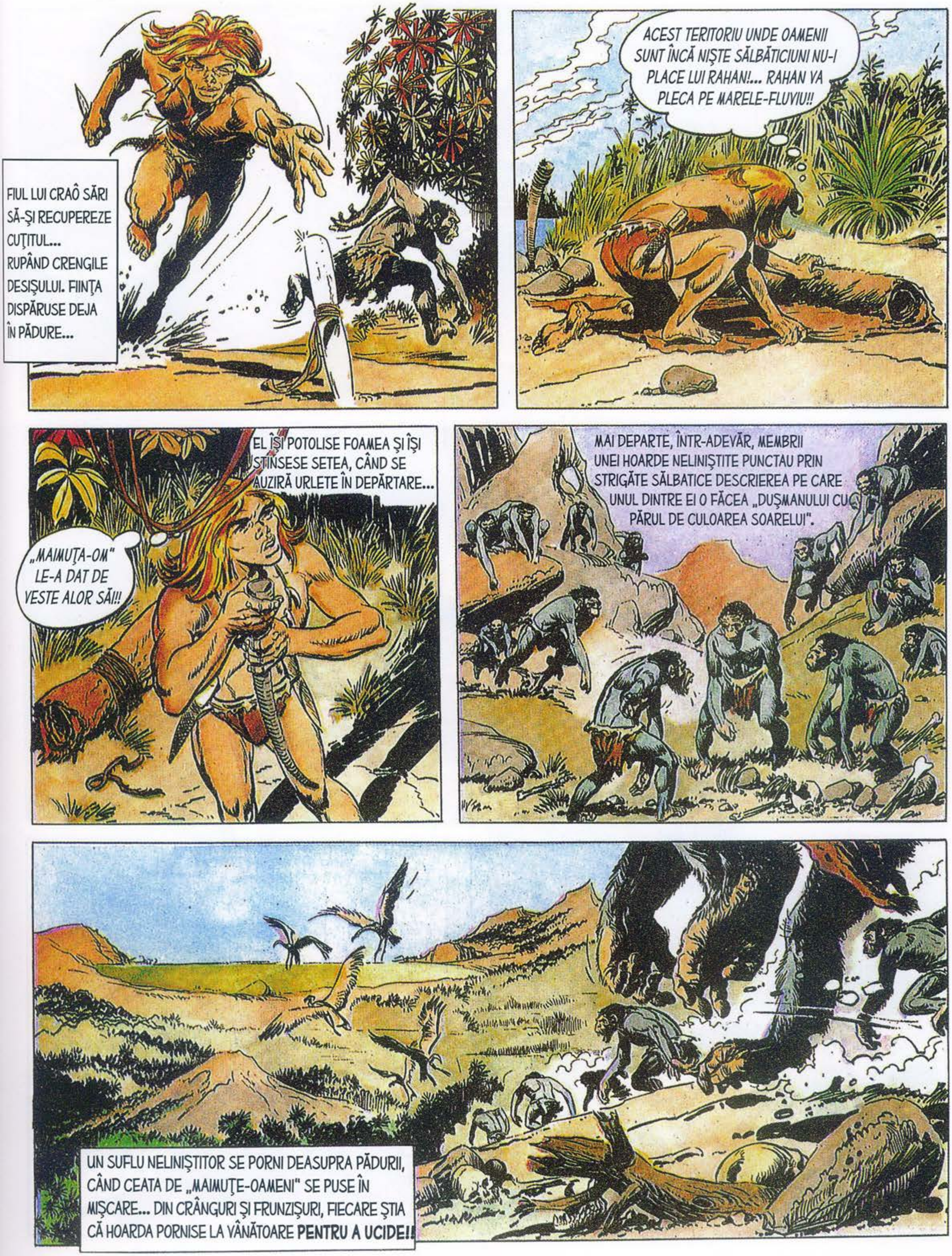
FIUL LUI CRAÔ SĂRI SĂ-ŞI RECUPEREZE CUŢITUL... RUPÂND CRENGILE DESIŞULUI. FIINŢA DISPĂRUSE DEJA ÎN PĂDURE...
ACEST TERITORIU UNDE OAMENII SUNT ÎNCĂ NIŞTE SĂLBĂTICIUNI NU-I PLACE LUI RAHAN!... RAHAN VA PLECA PE MARELE-FLUVIU!!
EL ÎŞI POTOLISE FOAMEA ŞI ÎŞI STINSESE SETEA, CÂND SE AUZIRĂ URLETE ÎN DEPĂRTARE...
„MAIMUŢA-OM" LE-A DAT DE VESTE ALOR SĂI!!
MAI DEPARTE, ÎNTR-ADEVĂR, MEMBRII UNEI HOARDE NELINIŞTITE PUNCTAU PRIN STRIGĂTE SĂLBATICE DESCRIEREA PE CARE UNUL DINTRE EI O FĂCEA „DUŞMANULUI CU PĂRUL DE CULOAREA SOARELUI".
UN SUFLU NELINIŞTITOR SE PORNI DEASUPRA PĂDURII, CÂND CEATA DE „MAIMUŢE-OAMENI" SE PUSE ÎN MIŞCARE... DIN CRÂNGURI ŞI FRUNZIŞURI, FIECARE ŞTIA CĂ HOARDA PORNISE LA VÂNĂTOARE PENTRU A UCIDE!!

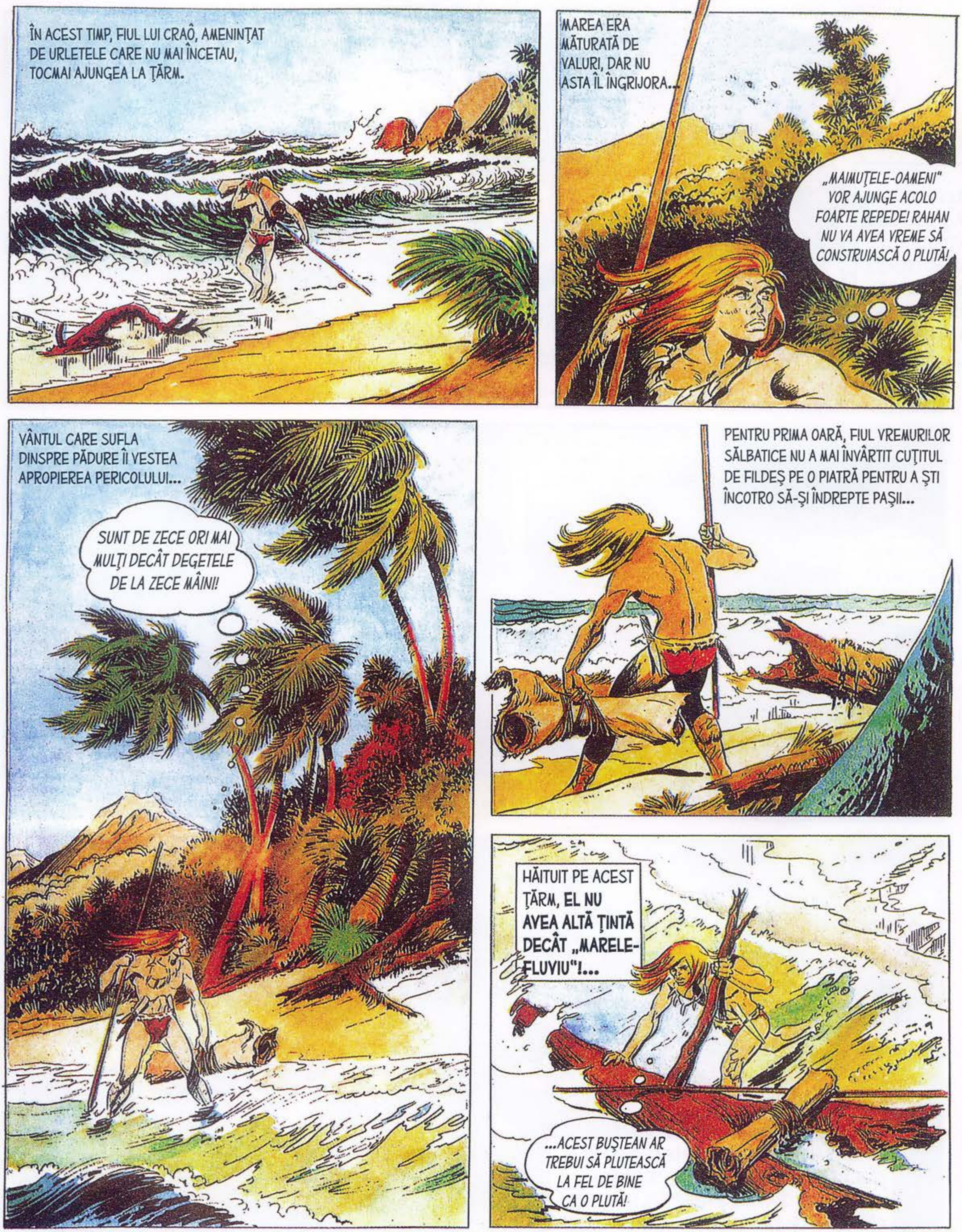
ÎN ACEST TIMP, FIUL LUI CRAÔ, AMENINȚAT DE URLETELE CARE NU MAI ÎNCETAU, TOCMAI AJUNGEA LA ȚĂRM.
MAREA ERA MĂTURATĂ DE VALURI, DAR NU ASTA ÎL ÎNGRIJORA...
„MAIMUȚELE-OAMENI" VOR AJUNGE ACOLO FOARTE REPEDE! RAHAN NU VA AVEA VREME SĂ CONSTRUIASCĂ O PLUTĂ!
VÂNTUL CARE SUFLA DINSPRE PĂDURE ÎI VESTEA APROPIEREA PERICOLULUI...
SUNT DE ZECE ORI MAI MULȚI DECÂT DEGETELE DE LA ZECE MÂINI!
PENTRU PRIMA OARĂ, FIUL VREMURILOR SĂLBATICE NU A MAI ÎNVÂRTIT CUȚITUL DE FILDEȘ PE O PIATRĂ PENTRU A ȘTI ÎNCOTRO SĂ-ȘI ÎNDREPTE PAȘII...
HĂITUIT PE ACEST ȚĂRM, EL NU AVEA ALTĂ ȚINTĂ DECÂT „MARELE-FLUVIU"!...
...ACEST BUȘTEAN AR TREBUI SĂ PLUTEASCĂ LA FEL DE BINE CA O PLUTĂ!

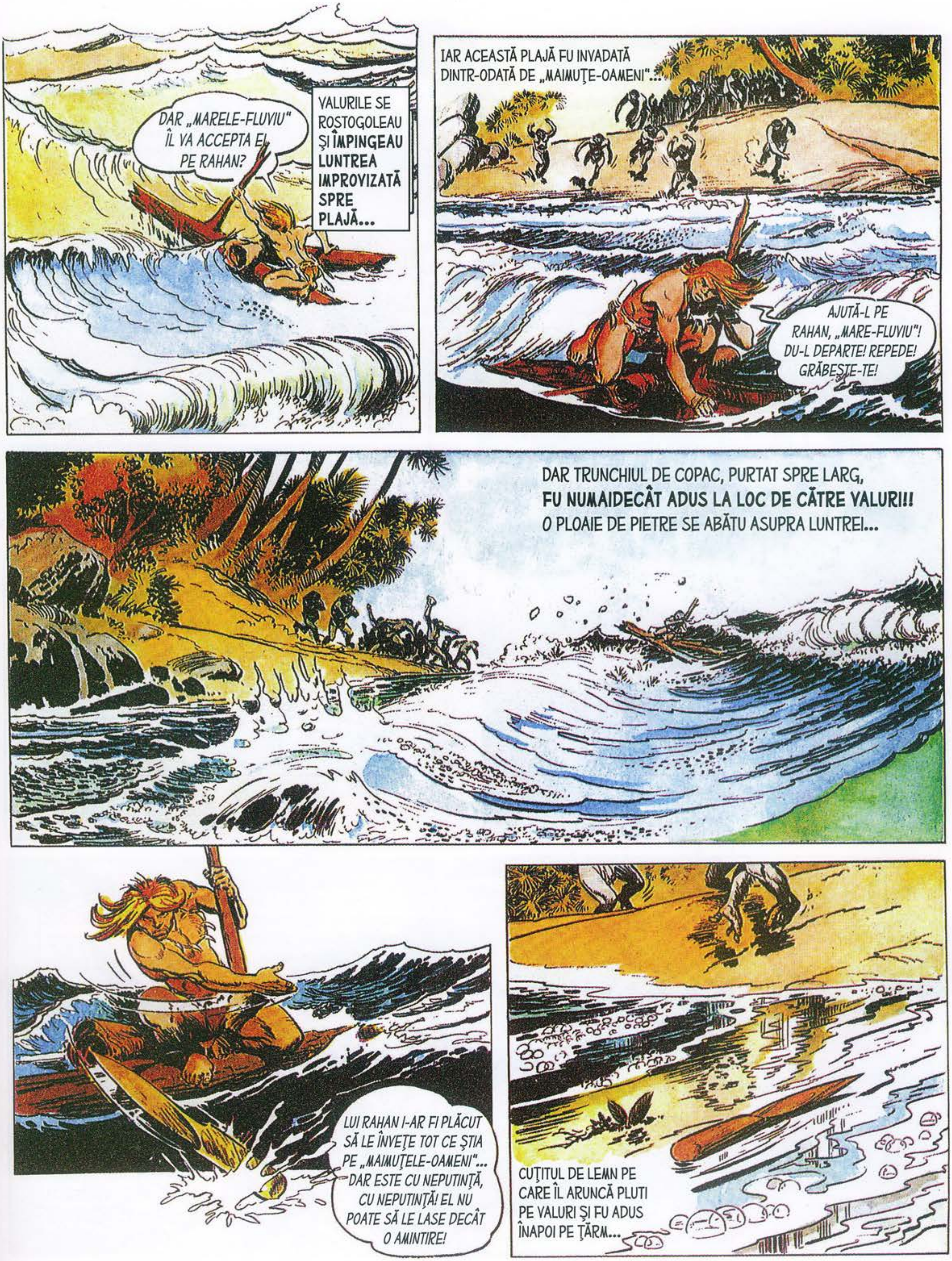
DAR „MARELE-FLUVIU" ÎL VA ACCEPTA EL PE RAHAN?
VALURILE SE ROSTOGOLEAU ŞI ÎMPINGEAU LUNTREA IMPROVIZATĂ SPRE PLAJĂ...
IAR ACEASTĂ PLAJĂ FU INVADATĂ DINTR-ODATĂ DE „MAIMUŢE-OAMENI"...
AJUTĂ-L PE RAHAN, „MARE-FLUVIU"! DU-L DEPARTE! REPEDE! GRĂBEŞTE-TE!
DAR TRUNCHIUL DE COPAC, PURTAT SPRE LARG, FU NUMAIDECÂT ADUS LA LOC DE CĂTRE VALURI!! O PLOAIE DE PIETRE SE ABĂTU ASUPRA LUNTREI...
LUI RAHAN I-AR FI PLĂCUT SĂ LE ÎNVEŢE TOT CE ŞTIA PE „MAIMUŢELE-OAMENI"... DAR ESTE CU NEPUTINŢĂ, CU NEPUTINŢĂ! EL NU POATE SĂ LE LASE DECÂT O AMINTIRE!
CUŢITUL DE LEMN PE CARE ÎL ARUNCĂ PLUTI PE VALURI ŞI FU ADUS ÎNAPOI PE ŢĂRM...

O CLIPĂ MAI TÂRZIU, „MAIMUŢELE-OAMENI" ÎŞI DISPUTAU CU SĂLBĂTICIE ARMA!
DACĂ „MARELE-FLUVIU" NU-L DUCE DEPARTE, RAHAN VA FI MASACRAT CA UN ANIMAL!
ÎN CIUDA VÂNTULUI CARE SUFLA SPRE LARG, VALURILE ÎI PURTAU ÎNAPOI FĂRĂ ÎNCETARE LUNTREA...
AAH! DACĂ RAHAN AR PUTEA ALUNECA PE APĂ TOT ATÂT DE REPEDE CA FRUNZELE GALBENE!
FIUL LUI CRAÔ ÎŞI AMINTI BRUSC VISUL SĂU... ÎNTRECEREA SA CU O FRUNZĂ VEŞTEDĂ... VÂNTUL ŞFICHIUIND ACEASTĂ FRUNZĂ CURBATĂ...
O IDEE ŢÂŞNI ATUNCI DIN IMAGINAŢIA SA... N-AR PUTEA EL, PRECUM FRUNZA, SĂ OFERE O MAI MARE SUPRAFAŢĂ VÂNTULUI?... PRĂJINA SA!... PIELEA LUI „DOUĂ-COARNE"!...
NU-I TREBUIE DECÂT O CLIPĂ PENTRU A ÎNŢEPENI PRĂJINA, PENTRU A GĂSI CEA MAI BUNĂ CALE DE A ÎNTINDE PIELEA...
SUFLĂ, VÂNTULE! SUFLĂ ASUPRA „FRUNZEI-DE-PIELE"!!...

SFÂRŞITUL EPISODULUI

DIN NUMĂRUL URMĂTOR

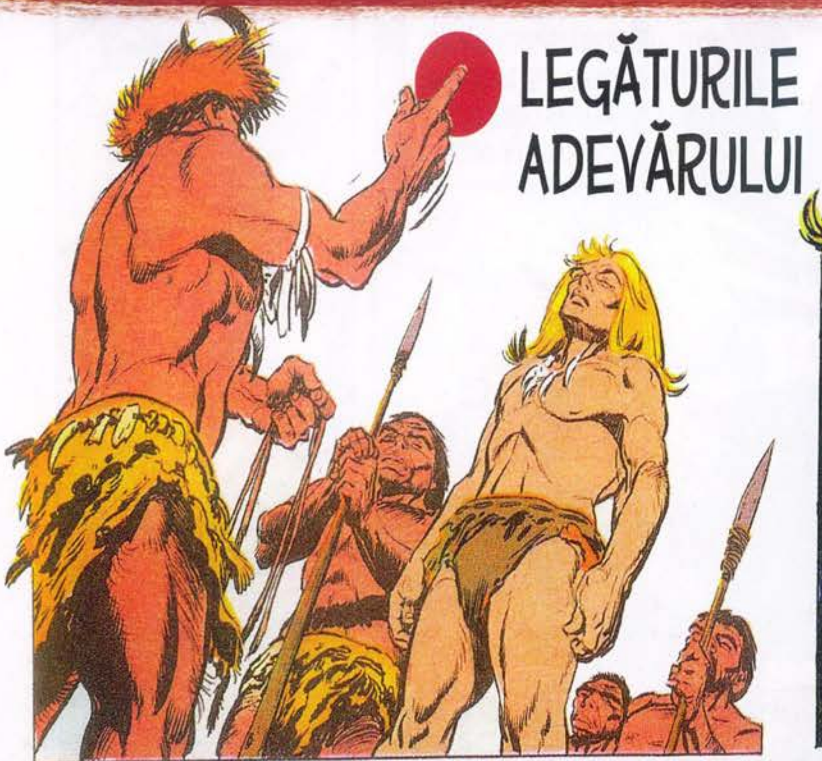

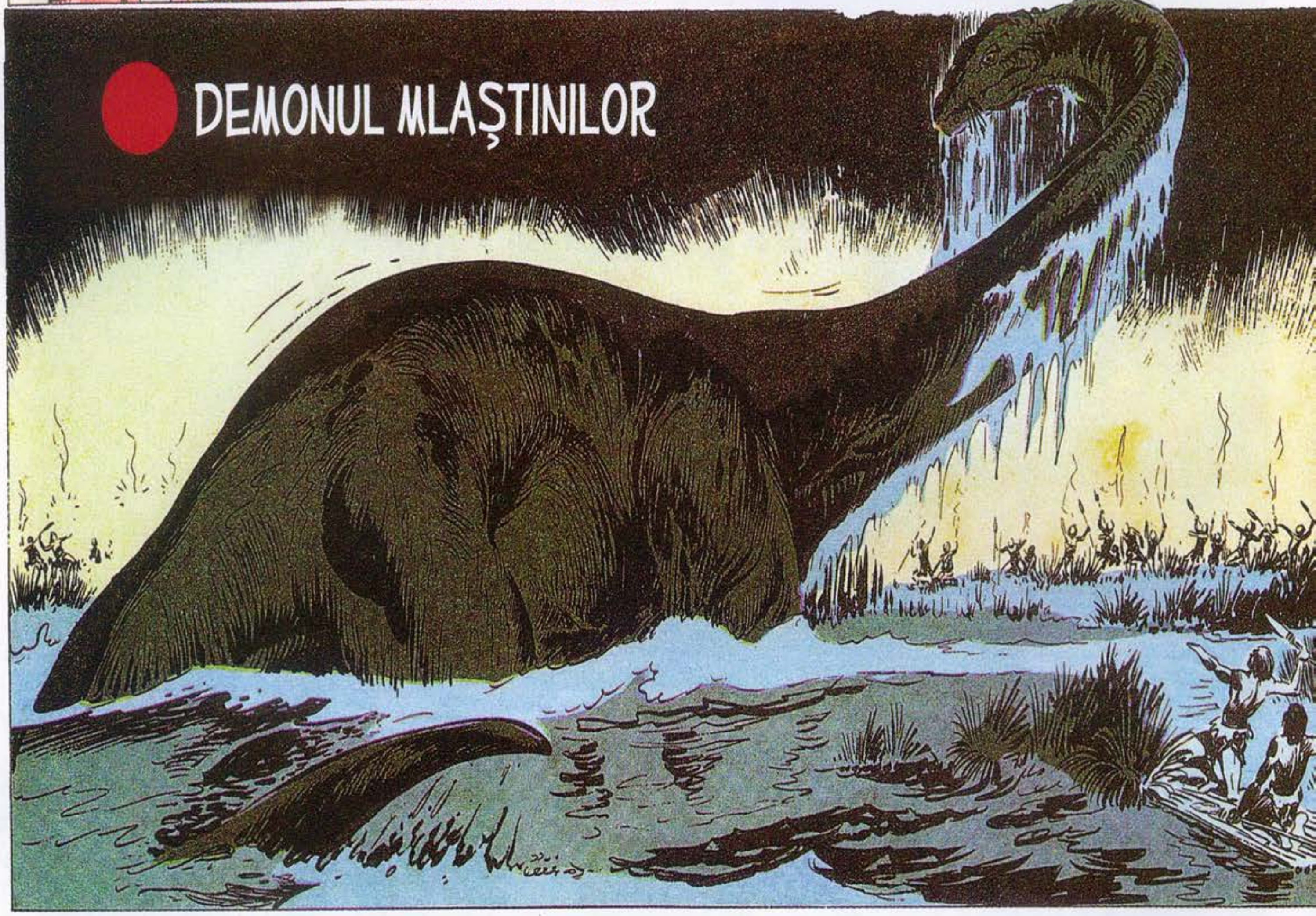

În vremurile sălbatice, când recunoștința, bunăvoința, prietenia erau sentimente ce se aprindeau cu greu în sufletele „celor ce merg în picioare”, Rahan, un erou ca nimeni altul, a înțeles că misiunea sa în viață este să-i învețe pe frații lui, oamenii să trăiască în pace și armonie.

BIBLIOTECA adevărul

5 948489 140457 29